PAG. 10 - ALTRI DUE MORTI PER IL GAS A VENARIA

Anno 108 - Numero 255 Torino - Via Marenco 32 - Tel. 65.68 (20 linee automatiche) L. 150 (arretrati il doppio) - (Sped. abbonam. postale G. 1/70) Mercoledì 24 Novembre 1976

STAMPA SERA

QUOTIDIANO D'INFORMAZIONI

MAYOL
"Giallo"
a 100 metri

Servizio a pagina 2

Charlie
il profumo più originale di
REVLON
da
PROFUMI Servetti

NOVARA

LA VOCE SADICA AL PROCESSO PER CRISTINA

Ultima di cronaca del processo (pag. 3)

VAL MAIRA - Nel paese abbandonato

RAGAZZA SI SPARA CON LA PISTOLA DA MACELLO

GIANNI DE MATTEIS

SAN DAMIANO MACRA — Per un brutto voto a scuola Maurizia Bersia, 14 anni, si è sparata alla fronte con la pistola che il padre, macellaio, usa per abbattere gli animali: le sue condizioni sono gravissime. E' accaduto stamane a San Damiano Macra, in Valle Maira dove, la scorsa settimana, l'agricoltore Costanzo Martini, ultimo abitante della borgata Comiano, si è ucciso impiccandosi.

Maurizia frequentava, a Cuneo, la prima classe del corso biennale dell'Istituto tecnico industriale di corso De Gasperi: voleva diventare perita chimica. Come ogni mattina, avrebbe dovuto prendere la corriera per Cuneo alle 6,50. Pochi minuti prima, la ragazzina si è impossessata dell'arma del padre e nell'anticamera, posata la borsa dei libri sul pavimento, se l'è puntata alla fronte e ha lasciato partire un colpo.

Sono accorsi il padre Giovanni Bersia, 54 anni, le sorelle Mirella, 26 anni e Aurora, 22 anni, insegnante nella scuola elementare di Serre di San Damiano. Maurizia, stesa sul pavimento, si lamentava debolmente, mentre una chiazza di sangue si allargava sulle piastrelle.

Un'autoambulanza ha trasportato la povera ragazza prima all'ospedale di Cuneo e, quindi, al più attrezzato reparto neurochirurgico delle Molinette, a Torino: la prognosi è riservatissima.

Sul posto si sono recati i carabinieri, ai quali i familiari hanno consegnato un bigliettino vergato da Maurizia pochi istanti prima di spararsi: *«Ho preso un brutto voto a scuola, temo di non farcela nello studio, perdonatemi»*. Maurizia Bersia aveva perso la madre, Letizia Durando, quando aveva appena sei mesi. Gli era stata riscontrata la lussazione congenita dell'anca, ma era stata curata ed era perfettamente guarita. L'infermità pare non avesse lasciato alcun segno nel carattere.

JUVENTUS STASERA CONTRO I SOVIETICI

BETTEGA vuole un gol

Servizi a pagina 14

DAVIS - Accordo Andreotti-Berlinguer

L'Italia non va in Cile

MARIO BIANCHINI

ROMA — I tennisti italiani non andranno in Cile a disputare la finale di Coppa Davis. Lo ha promesso Andreotti a Berlinguer, che si è messo in contatto con il presidente del Consiglio dopo aver concertato l'azione con il segretario del psi.

Il ministro degli Esteri, Forlani, favorevole alla trasferta in Cile, ha fatto una dichiarazione che lascia prevedere battaglia grossa a Palazzo Chigi. Ma la decisione finale spetterà al presidente del Consiglio, il quale pare orientato a non spezzare il filo del dialogo con comunisti e socialisti a causa di una partita di tennis, a meno che non venga accolta dalla Federazione internazionale del tennis la richiesta di disputare l'incontro in campo neutro.

Nel colloquio con il presidente del Consiglio, Berlinguer fece conoscere il pensiero del partito comunista, propenso al «no» per la trasferta azzurra. Tuttavia ad Andreotti fu lasciato un margine di manovra per non dare l'impressione all'opinione pubblica che egli si muovesse a comando dei comunisti. In sostanza Berlinguer fece intendere al capo del governo che una proposta per la sede neutrale sarebbe stata accolta.

Nicola Pietrangeli ha fatto rilevare che «solo se ci tolgono il passaporto noi tennisti non andremo in Cile», minacciando inoltre un rifiuto per i prossimi incontri di Davis. Ma forse lo zelante capitano azzurro non s'è accorto che il torneo di Davis, dopo la squalifica inflitta all'Urss, rischia la collocazione fra i tornei di minore importanza se mancherà anche l'Italia.

BENZINA

POMPE CHIUSE (non tutte)

ROMA — Dalle 19, fino alle 7 di venerdì saranno in sciopero i benzinai iscritti alla Faib e Figisc. Dovrebbero restare chiusi anche i self service e gli impianti che solitamente funzionano di notte. La categoria chiede, tra l'altro, un adeguamento dei margini (scesi in tre anni dal 6 al 3,36 per cento) e di pagare il prodotto al venduto (anziché in anticipo). A Torino, qualcuno resterà aperto.

INFORMAZIONE PUBBLICITARIA

una forte rivale

LA NUOVA PICCOLA FORD LA NUOVA PICCOLA FORD LA

Ford FIESTA 900/1100 cc.

Anche con rateazioni e Leasing
Autostadio Corso Agnelli 22 Via Nizza 69
Euromotor Corso P. Eugenio 11 Corso Grosseto 318

IL PUNTO

di ENNIO CARETTO

Scandalo dello scandalo

L'ARRESTO dell'ex-segretario di Crociani (sì: quello della bella moglie, il palazzo al Circeo, gli elicotteri ecc.), sebbene motivato, getta ulteriore discredito sullo scandalo Lockheed. Senza dubbio, l'ex-segretario, Sergio Salieri, è in possesso d'informazioni importanti sulle «bustarelle», e la sua reticenza andava spezzata. Ma l'Inquirente, che è stata così rapida e decisa, fa la figura del prepotente contro i cittadini qualunque, e dell'acquiescente contro i ministri.

Arresti di ex-membri del governo, o di loro potenti soci (Crociani è all'estero), infatti non ce ne sono ancora stati, sebbene da circa sei mesi si sappia chi è implicato nello scandalo, chi è reticente, chi va punito. Si attende oggi la decisione sugli ex-ministri Gui, Tanassi, Rumor: secondo le indiscrezioni, stasera verrebbero invitati tutti a nominarsi un difensore. E' nostra opinione che l'Inquirente perderà qualsiasi credito se non si mostrerà ferma e tempestiva anche con essi.

Il Parlamento e la magistratura (chiamata a chiarire i delicati rapporti col potere) devono dimostrare che la giustizia in Italia è una sola.

Concorso "STAMPA SERA"
1° Trofeo Regionale
di Acconciatura Femminile e Maschile
VOTO PER IL N. _____

Collaborano
MERLO PROFUMI - Ambientazioni parrucchieri - Torino
MOBILIFICIO CRISTOFARO - Torino
L'ELENCO E' A PAGINA 18

LA "PAROLACCIA,, A TORINO

Qualcuno ha perfino ringraziato Zavattini, « che indirettamente ha promosso questo dibattito ». Altri hanno detto che, ormai, « anche noi abbiamo una parola nazionale, e il Cambronne che ci meritiamo ». Altri ancora hanno ricordato i bei tempi, quando tutto era risolto con formule chimiche (Ci, a, zeta due, o). Il dibattito sulle parolacce, tenuto ieri sera a Torino al Circolo della stampa, non ha suscitato partecipazione troppo viva. Sarà colpa del tema ufficiale: « Il turpiloquio, perché? », che evocava più immagini da « persiane chiuse » che non un fenomeno attuale.

Ne è uscita un'analisi asettica, perfettamente adeguata alla sala settecentesca, dove, in effetti, ogni parolaccia pronunciata avrebbe assunto la dimensione di turpiloquio. Alle orecchie degli uditori sono giunte spiegazioni il più possibile adeguate all'ambiente. Non è bastato. Il sociologo si è lasciato sfuggire termini come borghesia e proletariato; lo psico-sociologo ha parlato di omosessualità latente. Parolacce, a quanto pare.

C'è stato, è vero, chi ha sorriso al racconto sulla censura giornalistica, nei lontani Anni 50, quando era disdicevole scrivere « reggipetto ». Forse, se fossero stati presenti in sala, avrebbero sorriso anche le adolescenti, che il problema lo hanno risolto alla radice, evitando di indossarlo. **s. cost.**

Impresa eccezionale con incidente alla Bottesini

Mayol «giallo» a cento metri

PIERO GASCO

ISOLA D'ELBA — Jacques Mayol ce l'ha fatta: ha raggiunto i 100 metri di profondità in apnea, migliorando di ben otto metri il suo record, conquistato lo scorso anno. Il sub francese ha compiuto la fantastica impresa ieri pomeriggio all'Isola d'Elba, al largo di Pareti, dopo numerosi rinvii causati dal maltempo. E' stata una discesa « thrilling », un « giallo » degli abissi che non si è trasformato in tragedia soltanto per le eccezionali capacità del suo protagonista.

Ricordate Majorca a Sorrento? Lo scontro con Bottesini? Il sub siracusano che torna a bomba in superficie ed esplode in imprecazioni davanti a milioni di telespettatori? Ebbene, a Mayol è capitato un incidente analogo, ma ben più drammatico, perché è avvenuto a 70 metri di profondità e non a discesa appena iniziata. Pure Jacques ha portato a termine la sua impresa. Forse una pazzia, ma esaltante.

Siamo agli istanti che precedono il grande tuffo. In barca c'è Victor De Sanctis, il vicepresidente della Cmas (Centro mondiale attività subacquee), i sub della squadra d'assistenza sono già al loro posto: Giuseppe Alessi a 35 metri, Luciano Galli a 50, il tedesco Esche Jurgens e il romano Nini Caffero a 70, Roberto Araldi e Alfredo Guglielmi sul disco, a 100 metri. Jacques è ormai in un'altra dimensione: non più uomo, ma animale marino. L'ultimo profondo respiro e poi giù, aggrappato alla sua macchina di ferro che scorrendo lungo un cavo lo trascina sul fondo.

Ed ora *sentiamo il suo racconto:* « Mi sentivo meravigliosamente bene, forse non ero mai sceso con tanta naturalezza. Come un incantesimo. Le figure di Fico *(n.d.r.: il soprannome di Alessi)* e di Luciano mi sono sfilate accanto. Poi all'improvviso l'incantesimo si è spezzato. Ho intravisto un subacqueo pericolosamente vicino al cavo che armeggiava con la sua cintura dei pesi. Per non investirlo ho dovuto bloccare la macchina ».

« E' stata come una frustata al cuore. Quando si affrontano queste imprese bisogna essere concentrati al massimo. Basta un attimo di indecisione, uno stress emotivo, appena la sensazione che non tutto va per il verso giusto e sei fregato. Subito ho pensato: *"rinuncio, torno in superficie"*. Poi ho visto Jurgens vicino al subacqueo che mi aveva bloccato, Nini Caffero. Il tedesco mi ha fatto cenno che era tutto a posto, cioè che Nini non stava male. Allora ho di nuovo pensato: *"se non vado a 100 metri questa volta, per quest'anno devo rinunciare. Sotto ci sono Roberto e Alfredo che mi aspettano. Se non mi vedono arrivare e rimangono troppo a lungo a quella profondità rischiano l'embolia"*. Così mi sono deciso: ho allentato il freno e sono ripartito».

Ma è un giallo in due atti. Arrivato sul disco a 100 metri, Jacques non trova il cartellino che segnala la profondità. Era stato legato al cavo con un filo di lana: la corrente, dopo aver spezzato il filo, l'ha trascinato via. A cento metri è quasi il buio. Jacques, assistito da Araldi e Guglielmi, cerca il cartellino e non lo trova. Insiste per una decina di secondi, poi capisce che non c'è nulla da fare e decide di risalire. Alla macchina è legato un pallone: azionando una maniglia il pallone si gonfia e aiuta il subacqueo nella risalita.

« Tiro la maniglia — *racconta Mayol* — e non succede nulla. Ho sbagliato leva. Sono altri secondi che se ne vanno, un nuovo stress. Finalmente aziono la leva giusta. Ma è passato troppo tempo. Normalmente m'aiuto col pallone soltanto per metà della risalita. Questa volta devo usarlo fino in superficie ». *Su, su per 100 metri. Finalmente è la luce, l'aria. Jacques è rimasto sott'acqua 3'40". Ha qualche attimo di smarrimento, ma si riprende benissimo. E' fatta.*

Francia: bomba antifurto uccide ladro

PARIGI — Un ladro è morto e un altro è rimasto gravemente ferito dall'esplosione di una « bomba antirapina » costruita da un garagista esasperato per i continui furti nella sua casa di campagna.

Lionel Legras, dopo essere stato derubato dodici volte, aveva deciso di costruirsi un antifurto personale: una radio a transistor con una potente carica esplosiva.

Lunedì notte due ladri sono penetrati in casa ed hanno preso la radio che è esplosa. (Ansa)

Per violenza carnale

DIECI ANNI!

FIRENZE — Dure condanne sono state inflitte ieri dal tribunale di Firenze a tre giovani che dieci giorni fa avevano ripetutamente violentato una ragazza.

Le condanne sono a 10 anni di carcere ciascuno per il ventenne Rosario Pagano e il diciannovenne Prospero Bonsanto; e a 8 anni di carcere per un quattordicenne

La severità della sentenza, specialmente nel caso del minorenne, ha destato sensazione. Ma le reazioni dei fiorentini sono favorevoli. L'ondata di stupri in Italia ha indignato tutti.

La sentenza è giunta al termine di un processo svoltosi con rito direttissimo. I tre giovani tutti da Ponte Buggianese (Pistoia), nella notte fra il 14 ed il 15 scorso, nel corso di una scorribanda nella zona di Padule di Fucecchio, compirono due rapine e sequestrarono una ragazza di 20 anni, S. M. che trattennero fino alle prime ore del mattino successivo, sottoponendola ripetutamente a violenza carnale.

Gli imputati, che per tutto il processo hanno tenuto gli occhi a terra, dovevano rispondere di una lunga serie di reati: rapina aggravata continuata, ratto a fine di libidine, violenza carnale, atti osceni, furto continuato aggravato, detenzione e porto abusivo di armi (e guida senza patente per il Pagano). **r. s.**

IL TEMPO CHE FARA'

Tempo previsto: al Nord e sulle regioni del versante tirrenico prevalenza di sereno salvo temporanei annuvolamenti sull'arco alpino con qualche nevicata. Sulle altre regioni nuvolosità irregolare con possibili isolate precipitazioni anche temporalesche e tendenza a rasserenamento sulla Sardegna.
Temperatura: in diminuzione.

	In Italia		All'estero		
Bologna	+ 3	+11	Atene	+14	+20
Bolzano	0	+12	Berlino	+ 1	+ 3
Cagliari	+10	+13	Bruxelles	+ 3	+ 6
Genova	+ 8	+14	Francoforte	+ 2	+ 5
Milano	— 1	+11	Ginevra	+ 2	+ 4
Napoli	+ 6	+14	Londra	+ 3	+ 8
Palermo	+11	+16	Madrid	— 5	+11
Reggio Calabria	+ 7	+16	Mosca	— 1	0
Roma	+ 6	+15	Parigi	+ 5	+ 8
Venezia	+ 6	+14	Stoccolma	— 1	+ 3

TEMPERATURE DI TORINO

massima	+10,5
minima	+ 1,8
media	+ 4,7

Rilevazioni del **Servizio meteorologico dell'Aeronautica militare di Caselle** alle ore 8: pressione a livello del mare 1022 mb; temp. —1, umidità 78%. Temperat. mass. +12,9, min. —2,9, media +3,6 **Previsioni:** cielo in prevalenza sereno o poco nuvoloso. Venti moderati. Temp. in diminuz.

STAMPA SERA
Direttore responsabile Ennio Caretto
Editrice LA STAMPA S.p.A.
Presidente Giovanni Giovannini
Consiglieri Vittorino Chiusano, Giulio De Benedetti, Carlo Masseroni, Cesare Romiti
Sindaci Alfonso Ferrero (pres.), Pierluigi Bertola, Secondino Riolfo
Direttore amministrativo Carlo Masseroni
© 1976 Ed. LA STAMPA S.p.A.

Sindacato e giornali

ROMA — « Riforma, crisi dell'informazione, contratto di lavoro » sono i temi che si dibattono al Consiglio nazionale della Federazione della stampa. Il panorama della crisi si è aggravato. « Gli editori — ha rilevato il segretario Ceschia — subordinano l'apertura della trattativa al discorso della ristrutturazione ». E hanno riproposto « una filosofia riduttiva dei problemi dell'informazione basata esclusivamente sul riequilibrio dei costi e dei ricavi e sull'aumento del prezzo del giornale, passando anche per un attacco alla settimana corta e agli orari di lavoro ».

Sull'aumento del prezzo della carta, il segretario della Fnsi ha accusato di strumentalità la decisione degli editori di ridurre le pagine dei giornali per ottenere l'aumento del prezzo del quotidiano a 200 lire.

Ceschia ha poi ricordato la disponibilità del sindacato a concertare con tutte le forze del settore la proposta di legge di riforma che si sta elaborando.

UN FATTO, PERCHE'

CONCORDATO CAMBIA IL MATRIMONIO?

Domani la bozza di riforma

ALBERTO RAPISARDA

ROMA — Dopo 47 anni lo Stato italiano e la Santa Sede si confrontano. Per tutto questo periodo i loro rapporti di Stati indipendenti e sovrani sono stati regolati da un trattato internazionale e da un «Concordato» stipulati nel lontano 1929 da Mussolini, e per il Vaticano, da mons. Gasparri.

Ora i tempi, come appare chiaro anche al Papa, sono cambiati notevolmente ed è venuto il momento di rivedere alcune clausole particolarmente anacronistiche. C'è, comunque, anche chi vorrebbe abolire del tutto (come i radicali) il «Concordato» ed anche il Trattato del Laterano.

Quali sono i punti più singolari rimessi in discussione?

L'art. 5 del Concordato impedisce allo Stato italiano di assumere come dipendenti preti spretati; l'art. 20 prescrive che i vescovi debbano giurare davanti al Capo dello Stato; l'art. 42 costringe l'Italia a riconoscere «mediante decreto reale» i titoli nobiliari conferiti dal Papa. E qui bisogna notare che in Italia i titoli nobiliari non hanno più valore giuridico. Sull'abrogazione di questi articoli non dovrebbero esserci difficoltà.

I problemi diventano complicati quando si discute invece di matrimonio religioso, di insegnamento religioso nelle scuole e di prosaici interessi legati alle proprietà ecclesiastiche.

L'art. 34 dà al matrimonio celebrato in chiesa anche effetti civili. Proprio oggi la Corte costituzionale si occuperà dei problemi collegati a tale norma limitativa della sovranità dell'Italia. Si sa che il Vaticano non cederà con facilità.

L'art. 36 prescrive l'insegnamento della religione nelle scuole come «coronamento dell'istruzione pubblica». E' questo il risultato di un principio enunciato nel trattato del Laterano: la religione cattolica è la religione ufficiale dell'Italia.

L'Italia repubblicana e laica del 1976 deve sottostare ancora a questi vincoli? E lo Stato del Vaticano ha proprio bisogno di pezzi di carta e trattati per puntellare la sua missione religiosa?

Non si capisce bene l'importanza che il Vaticano dà a Concordato e Trattato se non ci rende conto che la Santa Sede oltre alla fede deve pensare anche ai suoi interessi, nel senso corrente della parola. E buona parte di questi interessi si svilupparono turbinosamente proprio con i Trattati lateranensi del 1929.

L'11 febbraio di quell'anno, tra le tante clausole per poter far pace dopo Porta Pia, lo Stato italiano (e fascista in quel momento) concesse al Vaticano a titolo di rimborso danni per gli espropri subiti in precedenza 750 milioni di lire (di allora) in contanti e titoli con rendita del 5 per cento per il valore di un miliardo. Fanno circa 350 miliardi di oggi.

Quei soldi, abilmente investiti, fruttarono tanto che nel 1970 si disse che il patrimonio produttivo del Vaticano era di 7000-8000 miliardi. Fino al 1968 molta parte degli interessi economico-finanziari del Vaticano erano in Italia. E' vero che dopo quella data, poiché lo Stato italiano decise di far pagare le imposte al Vaticano sugli utili delle sue azioni, Paolo VI decise di ritirare la Santa Sede dagli affari nel nostro Paese, ma è anche vero che molto ancora rimane.

Ci sono enormi estensioni di terreni, che fanno del Vaticano il secondo proprietario terriero d'Italia, dopo lo Stato: ci sono le scuole private.

Sono questi «retroscena» che rendono ancora più delicata la trattativa tra governo italiano e Santa Sede per modificare, ma non troppo, l'equilibrio creato con i patti lateranensi nel 1929. Domani Andreotti presenterà al Parlamento la «bozza» del nuovo accordo con le modifiche.

NOVARA - Tranquilli gli assassini di Cristina

L'ACCUSATORE RITRATTA PRINCIPALE?

DALL'INVIATO
MARIO BARIONA

NOVARA — L'ectoplasma dell'onorata società aleggia sulla gabbia della corte d'assise di Novara, dove stamane manca Giuliano Angelini, che ha chiesto di poter essere dispensato dal presenziare ad udienze che non lo riguardano direttamente. Angelini ha espresso più volte il timore di essere eliminato dall'organizzazione; la prima fu al tempo del suo memoriale. Pessimista, scrisse: «Non arriverò al processo». Al processo c'è arrivato ma con i nervi a pezzi, minacciato di continuo, trattato con disprezzo dai suoi ex compagni di canagliata, indebolito per le notti passate insonni per la paura. La mafia vuole che ritratti.

Achille Gaetano si sarebbe costituito apposta per ordine dei «mammasantissima», che l'avrebbero spedito in carcere perché lo convincesse. La missione è stata compiuta? Un ripensamento si dà per scontato, lo si legge nei volti più distesi degli imputati, sui quali aleggia persino un'ombra di sorriso.

Anche l'udienza di stamane, cominciata puntualmente alle 9,30, non è da raccontare. Una seduta noiosa. Tutto si è risolto nell'espletamento di pratiche burocratiche e procedurali per spianare il cammino al processo. Salvo due particolari, che avranno certamente più ampi sviluppi in futuro.

Una lettera giunta al presidente della corte d'assise nella quale si fa riferimento ad un esposto della procura della Repubblica riguardante don Tino Temporelli, accusato di aver fatto uscire una lettera dell'Angelini quando era in isolamento (su don Tino Temporelli circolano da tempo notizie di un'inchiesta che era in corso nel carcere per questo ed altri episodi nei quali è accusato — o calunniato?).

I due ragazzi che erano con Cristina quando fu rapita

L'altro, un primo passo della difesa di Antonino Giacobbe «*con Nino Cangiapicciuli*» (cambiasoldi), presunto «*uomo di panza*» per fargli riconoscere l'infermità di mente. Una perizia di parte, che si è voluta far accludere agli atti si rifarebbe a quel periodo di contestato ricovero al manicomio di Girifalco (Catanzaro) che, secondo i giudici, sarebbe stato voluto invece dallo stesso Giacobbe con la complicità di medici compiacenti per precostituirsi un alibi e non perché sofferente di disturbi psichici. «*Infermo di mente privo di capacità volitive e di discernere*», si legge.

Poi il presidente contesta i capi d'imputazione a ciascun accusato, il p.m. formula le aggravanti, qualche piccolo battibecco fra avvocati e parte civile e difesa. Ordinaria amministrazione, dunque.

Torniamo a guardare nella gabbia, ma prima ricordiamo che una delle giurate, Annunziata Centini, si è già fatta sostituire da una «riserva». C'è molta tensione in aria ed anche i nervi dei giurati non sono a prova di mafia.

Nella gabbia, netta divisione di mondi. In alto stanno quelli del Sud, in basso quelli del Nord. Non comunicano, l'intesa si è rotta. Su Antonino Giacobbe che ostenta una espressione bovina e disarmante, una maschera che contrasta con quanto si sa di lui e con l'atteggiamento di assoluta deferenza del clan calabrese che lo circonda e gli si rivolge soltanto quando è lui a rivolgersi a loro.

Taciturni, vantano il loro silenzio con la spavalderia di «veri uomini», che non hanno scucito una parola, prove o non prove.

Un difensore si avvicina al Gattini e gli chiede: «Allora come ti va?» E quello risponde: «*Dammi 'n cheingum, che almeno si mastica*». Sotto, nella prima fila, stanno isolati e disprezzati invece gli «ominicchi», i «quaquaraquà», i settentrionali che, schiacciati dalle prove, hanno quasi tutti parlato. All'estremità della gabbia, infine, le due donne, la Cristiano e la Petroncini, silenziose e composte che fanno gruppo a sé.

ULTIMA ORA

VOGLIONO BLOCCARE IL PROCESSO

NOVARA — (m. b.) L'avvocato Leonardi, difensore d'ufficio di Libero Ballinari, detenuto in Svizzera, ha comunicato alla Corte d'assise di essersi interessato per l'estradizione provvisoria del suo cliente, affinché possa deporre. Si riserva di presentare un'istanza formale. Questo è un siluro al processo che, se l'istanza sarà accolta, dovrà essere sospeso fino a estradizione ottenuta.

Romanzo verità sul caso Mazzotti

NOVARA — (m. b.) Al presidente della Corte di Assise di Novara è pervenuta una lettera di Libero Ballinari, uno dei testimoni-chiave del caso Mazzotti, detenuto in Svizzera nel carcere di Mendrisio. Fu arrestato mentre riciclava del denaro «sporco» del riscatto nella banca di Ponte Tresa.

Ballinari comunica al magistrato italiano di avere scritto un romanzo-verità sulla tragedia di Cristina Mazzotti e di avere intenzione di pubblicarlo. Il ricavato — precisa Ballinari — sarà devoluto alla fondazione «Cristina Mazzotti», sorta per volontà degli zii della ragazza nell'intento di smuovere alle origini le cause dell'antisocialità e del crimine.

SORDITA?

250.000

persone hanno ritrovato la **gioia di udire** grazie ad Amplifon

25 anni di attività

ci hanno fatto diventare la più importante organizzazione europea per l'applicazione di protesi acustiche. Un quarto di secolo al servizio dei deboli di udito ci ha permesso di far ritrovare una vita più felice a più di 250.000 persone; perchè non ci consente di aiutare anche LEI? Le offriamo il nostro aiuto e una esperienza venticinquennale.
Richieda informazioni su quanto potremmo fare per Lei ai seguenti indirizzi delle nostre Filiali; Le verranno inviate GRATIS e senza impegno.

La più importante organizzazione europea per l'applicazione di protesi acustiche

TORINO - Via San Tommaso, 24 (ang. S. Teresa) Tel. 537091 - 543356
ALESSANDRIA - Via Modena, 15 - Tel. 60944
CUNEO - Via Vittorio Amedeo II, 5 - Tel. 66260
NOVARA - Baluardo Partigiani, 5 - Tel. 391231
VERCELLI - Via Palazzo di Città, 12/14 - Tel. 55363

amplifon

Il parroco dal pulpito: «Sì», il bimbo è proprio mio

BOLZANO — Don Josef Declara, 46 anni, parroco di Appiano (a qualche chilometro da Bolzano), ha chiesto di essere ridotto allo stato laicale: la sua «perpetua», Anna S., 44 anni, ha dato alla luce qualche settimana fa un bambino.

La gravidanza della donna non era sfuggita all'attenzione dei parrocchiani ed il sacerdote, durante una predica domenicale, ha affrontato l'argomento. (Ansa)

IN BREVE: DALL'ITALIA

Stasera Berlinguer sul "Ring"

L'onorevole Enrico Berlinguer, segretario del pci, sarà questa sera l'ospite di «Tg 2 Ring» che va in onda in diretta alle 20,45 (rete 2).

Liberato l'autotrasportatore piacentino

FIORENZUOLA D'ALBA — Ernesto Devoti, l'autotrasportatore di Fiorenzuola d'Alba rapito l'11 novembre scorso è stato liberato la scorsa notte. Non si conoscono per ora i particolari della liberazione.

Dalla fogna gas in casa: 15 intossicati

SASSARI — Quindici persone, di cui una in gravi condizioni, sono state ricoverate in ospedale intossicate dal gas. Il gas, uscito dalla tubatura sotterranea, è entrato nella fogna e di qui negli appartamenti di un caseggiato.

Interrogato per la strage di Fiumicino

ROMA — L'ex agente di polizia Bruno Cesca, accusato di rapina, sarà interrogato anche per la strage di Fiumicino. L'ex poliziotto era all'aeroporto internazionale di Roma il 17 dicembre 1973 quando i terroristi assaltarono un aereo della «Pan Am» (32 morti).

VISUAL
PELLICCIA MARIE CLAIRE
un caldo incontro per un freddo inverno
MARIE CLAIRE PELLICCERIE
CORSO TRAPANI 116 TORINO

OGGI IN BORSA

in rialzo
stabile
in ribasso

LE AZIONI A TORINO

	23-11	24-11
ALIMENTARI		
Alivar	895	885
Eridania	1980	1980
Florio	267	275
Unidal	380	595
Romana Zuccheri	345	345
Venchi Unica	158	158
BANCARIE		
Banco Roma	11000	11000
Comit	15100	15100
Credito It.	1840	1840
Interbanca priv.	12180	12000
Mediobanca	71100	70500
CEMENTI - CERAMICHE		
Ceramica Pozzi	1256	1256
Eternit	1100	1100
Eternit pref.	1540	1540
Fornaci Riunite	1720	1700
Unicem	3800	3750
CHIMICI - IDROCAR. - GOMMA		
ANIC	415	400
Italgas	739	735
Liquigas	172 50	171 25
Liquigas priv.	169	172
Mira Lanza	29300	29100
Montedison	325	317
Monted. Gemina	285	296
Paramatti	467	450
Pierrel	675	645
Rumianca	1680	1680
SAFFA	5360	5300
SAIAG	1485	1497
Schiapparelli	270	270
COMMERCIALI		
Rinascente	48 50	47 50
» priv.	35	36
Silos Genova	2400	2400
IMMOBILIARI		
Beni Imm. It.	443	445
Beni Imm. It. priv.	295	295
Beni Stabili	2450	2450
Cond. Acqua Roma	555	555
Generale Imm.	95 25	95
Imm. Agr. Vittoria	4300	4300
Isvim	3020	2950
Risanamento	3350	3800
ASSICURATIVE		
Ass. Milano	7100	7100
» » priv.	3450	3640
Latina	610	610
Latina priv.	470	475
Generali	38650	37750
RAS	65750	65750
S.A.I.	5400	5100
Toro Ass.	8300	8900
Toro Ass. priv.	4350	4350
COMUNICAZIONI		
Alitalia priv.	450	450
Autostrada To-Mi	1665	1665
Fer. Co.	170	170
Italcable	2380	2380
N.A.I.	2300	2260
SIP	1289	1281
Torino-Nord	63	66
FINANZIARIE		
Bastogi	920	918
Finsider	239 50	239 50
GIM	2150	2080
IFI priv.	1880	1885
Ifil	4190	4025
Invest	1990	1980
La Centrale	7100	7150
Mittel	1190	1190
Piemonte Finanz.	2215	2199
Pirelli & C.	1510	1510
Pirelli S.p.A.	1125	1132
S.A.R.O.M. fin.	1130	1130
S.I.F.A.	512	557
S.M.E.	500	480
STET	1410	1375
ELETTROTEC.		
M. Marelli priv.	465	470
Marelli & C.	350	350
Pan Electric	—	—
MECCANICI - AUTOM.		
FIAT	1652	—
» priv.	960	—
Castagnetti	1200	1200
Ghiardini	5400	3330
Graziano & C	1105	1100
Nebiolo	84	85 50
Olivetti	1110	1100
» priv.	920	895
Westinghouse	2500	2500
MINERARIE METALL.		
Dalmine	610	610
Fornara & C.	535	535
Italsider	332	323
Metalli	2215	2190
Talco & Grafite	28900	28900
Terni	270	270
CARTARIE - EDITOR.		
Burgo ord.	8350	8300
» priv.	3700	3700
Cartiera Italiana	298	300
TESSILI		
Cot. Cantoni	5600	5600
Fisac	1280	1280
Borgosesia S.p.A.	4980	4920
Borgosesia Risp.	5500	5150
Montedison Fibre	41	39
» » pr.	39	37
Viscosa	1052	1043
» priv.	695	695
DIVERSI		
Acque pot. TO	535	535
Ciga	1500	1620
CIR	4195	4195
Pacchetti	65	66
OBBL. CONV. A TERMINE		
B.U. 73/83 7%	64 —	66 —
G.I.M. 75-78 7%	72 25	74 —
Pirelli 68/84 5%	66 50	66 50
Med. Fingest 7%	89 —	90 50
Med. C. Erba 7%	69 —	69 50
» Viscosa 7%	82 50	83 50
Med. S. Spirito 7%	79 —	79 —
Med. Montalbino 7%	69 —	69 —
Metalli 67 6%	76 —	79 —
Liquigas 7½ '70	69 —	71 50
» » '71	67 —	71 50
» » '72	67 50	71 —
» 7% '73	67 —	69 50
Iri Stet 7 %	69 50	70 —

Titoli a contrattazione continua: ultimo prezzo fatto

REDDITO FISSO A TORINO

	23-11	24-11
VALORI DI STATO		
Rendita 5%	88 60	88 60
Redimibile 3½%	97 50	97 50
Ricostruz. 3½%	87 —	87 —
» 5%	91 —	91 —
Pr. R. 5% Trieste	91 20	91 20
Rif. Fond. 5%	93 —	95 —
Pr. R. 5% Tr. '54	91 20	91 20
Pr. Ed. Sc. 5½ '67	79 —	79 —
» » '68	77 —	77 —
» » '69	80 50	80 50
» 6% '70	82 50	82 50
» » '71	83 —	83 —
» » '72	82 —	82 —
» 9% '75	94 —	94 —
» » '76	—	—
B.T.N. 5% '77	98 85	98 80
» » '78	89 70	89 70
» 5½% '79	86 90	86 90
» » '80	81 55	81 55
» » '82	76 80	76 80
B.T.Q. 7% '78	91 —	91 —
» 9% '79	88 95	89 80
» » '79 II	88 40	88 40
» » '80	87 40	88 10
OBBLIGAZIONI		
ENEL 6% '65 I	70 60	71 —
» » '65 II	70 30	70 80
» » '66 I	69 40	69 40
» » '66 II	70 10	70 10
» » '67	66 50	67 50
» » '68 I	65 90	66 30
» » '68 II	66 30	66 15
» » '69 I	64 60	65 20
» » '69 II	65 —	65 40
» 7% '70	76 30	76 30
» » '71	76 50	76 70
» » '72 I	72 20	72 20
» » '72 II	65 80	65 80
» » '73	64 90	65 20
» » '74 ind.	100 45	100 60
» 10% '75	90 —	90 75
» Europa 6%	88 10	88 —
IRI 6% '64	78 50	78 50
» » '65	75 80	75 80
» Alfa 7% '70	69 —	69 —
Satep 5½% '65	67 50	67 50
» » '67	50 50	50 50
Autostrade 6% '68 I	65 80	65 80
» » '68 II	69 30	69 30
» » '69	65 50	65 50
» 7% '71	73 50	74 50
» » '72	71 40	72 —
» » '73	68 —	68 —
OO.PP. 5%	55 50	55 50
» 5½%	56 80	56 80
» 6%	57 20	56 80
» 7%	61 80	61 80
» '74 8%	61 20	61 20
» '75 8%	60 15	60 20
» I.St. 7% 1°	71 —	70 50
» » » 2°	70 70	70 70
» » » 3°	69 50	69 50
» » » 4°	69 25	69 25
» » » 5°	70 50	70 50
» » » 6°	69 20	70 50
» » » 7°	69 —	69 80
» » » 8°	69 50	69 50
OO.PP. I.ST. 9% 9°	82 50	82 50
» Anas 6% '58	56 50	57 10
» » 7% '72	61 50	61 50
» Aut. 6% 1°	58 —	58 50
» » 7% 1°	61 80	61 50
» » » 2°	61 50	61 50
FF.SS. 6% '65 I	70 —	70 —
» » '65 II	71 —	71 —
» » '66 I	70 60	70 60
» » '66 II	69 —	69 50
» » '67	68 —	68 —
» » '69 I	65 —	65 —
» » '69 II	79 80	79 80
» » '70	64 20	64 20
» 7% '71	71 —	71 —
» » '72 I	73 —	73 —
» » '72 II	71 35	71 35
A.F.S. 6% '67	68 50	68 30
» » '68	68 —	68 —
» » '69	70 50	70 50
» 7% '70	70 —	70 —
» » '71	77 50	77 50
» » '72 I	76 —	76 —
» » '73	76 —	76 —
» 8% '74	88 —	88 —
» 8% '75	93 —	93 —
P.Verde 6% Sp. 1°	75 50	75 65
» » » 2°	72 —	72 —
» » » 3°	73 —	70 50
» » » 4°	72 —	71 50
» » » 5°	70 30	70 50
» » » 6°	67 50	67 50
» » » 7°	64 80	64 80
» » » 8°	64 50	64 50
» 7% I	72 50	72 50
» » II	70 50	70 50
Italgas vent. 5½%	83 —	83 —
» » 6%	69 40	69 70
» » 7% 1°	69 —	67 50
» » » 2°	66 50	66 50
» » » 3°	65 50	65 50
» » » 4°	66 —	66 —
» » » 5°	67 50	67 50
» » » 6°	61 —	61 —
IMI 7% XXVIII	69 —	70 —
» » XXIX	69 90	70 05
» » XXX	97 —	97 —
» » XXXI	86 50	86 90
» » XXXII	79 50	81 50
» » XXXIII	69 90	69 50
» » XXXIII op.	88 —	88 —
» » XXXIV	68 50	68 50
» » XXXV	72 50	73 50
» » XXXVIII	66 80	67 20
» » XXXIX	70 —	70 —
» » XL	93 50	93 50
IMI XLI 8%	70 40	70 40
» XLII 8%	65 50	66 —
» XLIII 8%	78 60	79 50
» XLIV 8%	97 20	97 20
» XLV 8%	78 —	78 50
» s.s. '64 I.V.	76 50	77 20
Eni Sud 6% '64 9°	90 50	90 50
Fiat 5½% '60	85 —	85 50
Olivetti 7% '58	94 —	94 —
Olivet. 6½% '59	90 50	90 50
» 5½% '62 1°	79 70	79 70
» 5½% '62 2°	82 20	81 80
It. Gas 5½% '61	78 25	70 25
Rumianca 5½% '60	94 50	94 50
» » '62	81 —	81 —
Viberti 7% '59 I	91 50	91 50
» » » II	89 —	89 —
Fornara 7% '56	—	—
RIV 5½%	62 —	62 50
Tancia 5½% '60	91 50	91 50
» » '62	82 50	82 50
Forgat 8%	79 50	78 —
Torino-Savona 5½	84 50	84 50
Tr.G.S.Bern. 5½	82 —	82 —
Cart. It. 5½ '62	79 —	79 —
Isvelm. 6% '64 9°	88 —	88 —
» » » 10°	85 —	85 —
» » '65 11°	81 50	81 50
» » '66 12°	81 50	81 50
» » '67 13°	78 —	78 —
» » » 14°	77 —	77 —
» » '68 15°	73 —	73 —
» » '69 16°	73 45	73 45
» 7% '70 17°	74 —	75 50
» » '71 18°	72 —	72 —
» » » 19°	70 —	70 —
» » » 20°	69 25	69 25
» » » 21°	70 —	70 —
» 9% » 22°	88 —	88 —
Torino 6% '52	82 —	82 —
» Acm 5½ '60	67 20	67 50
» » » '62	—	—
S. Paolo 5%	84 25	84 25
» 6% conv.	60 40	60 40
» 6%	60 40	60 40
» O.P. 6% conv.	60 —	60 —
» » 6%	60 —	60 —
Credito Fond. 5%	74 20	74 20
C.I.S. 7% '70	75 —	75 —
» » '71 1°	105 —	105 —
» » » 2°	71 30	71 30
» » '72	69 —	69 —
» » '73	70 50	70 50
C.F.Piem. V.A. 6%	60 40	60 40
OBBL. IN VALUTA ESTERA		
Enel 7½% ($)	70 —	70 —
OBBLIG. CONVERTIBILI		
Beni Imm. It. 7%	64 —	66 —
Imm. Roma 6%	—	—
IRI Bict 7%	69 50	70 —
Rumianca 6%	105 —	105 —
Pirelli S.p.A. 5%	66 —	66 —
Med. Fingest 7%	89 —	90 50
Med. C. Erba 7%	69 —	69 50
» Viscosa 7%	82 50	83 50
Med. Sip 7%	69 50	70 —
» S. Spirito 7%	79 —	79 —
» Montalbino 7%	69 —	69 —
Metalli 6%	76 —	76 —
Liquigas 7½% '70	69 —	71 50
» » '71	67 —	71 50
» 7½% '72	65 50	71 —
» 7% '73	67 —	69 50
GIM 6%	72 —	74 —

Ancora ribassi

TORINO — Dopo un inizio di seduta promettente e con Generali, Olivetti, Montedison, Immobiliare Roma, Fiat e Viscosa in evidenza, sia per scambi conclusi che per recuperi messi a segno, il mercato nel « durante » ha dovuto nuovamente accusare cedimenti a causa di un ritorno abbastanza pesante di venditori. In chiusura si è avuta una certa reazione che non è stata comunque sufficiente a mutare la tendenza. Questi interventi hanno permesso tuttavia alla quota di contenere le perdite.

Nel comparto obbligazionario s'è notato un certo miglioramento con attività in aumento. Fiat 1659, 1658, 1655, 1635; priv. 1020, 1027, 1028, 1023; chiusura Montedison 303, Borgosesia risp. 6150.

A MILANO

La Borsa tiene. I risultati odierni non sono troppo soddisfacenti, tuttavia confermano la resistenza del mercato sulle basi recuperate nei giorni scorsi. D'altra parte è logico che qualcuno monetizzi i guadagni registrati appunto nella breve fase rialzista, né si può parlare proprio male del mercato, che ha aperto molto stabile, con le Montedison ancora in rialzo e in forte ripresa le Ossigeno, per poi cedere terreno più tardi a seguito di ulteriori realizzi di beneficio.

La seduta si è così avviata in un clima più calmo e la maggior parte dei titoli, anche primari, s'è assestata al listino su livelli inferiori all'apertura. Nelle ultime battute l'improvvisa ripresa delle Sala Viscosa ha trascinato le residue voci in chiamata al rialzo. Molto resistenti comunque Fiat, Pirelli, Olivetti, Montedison. Chiusura in complesso resistente in un mercato spento da due correnti. Dopo Borsa leggermente migliore. Il reddito fisso ha messo in evidenza ulteriori incertezze con fondo calmo e pochi scambi.

Principali oscillazioni della mattinata: Generali 38.430-37 mila 680; Fiat 1684-1653; Montedison 326,5-318; Viscosa 1080-1090-1134 dh. 1145; Olivetti priv. 937-930; Toro 9000-8806; Sai 5850-5305; Ifi priv. 1910; Rumianca 1680.

Ecco le quotazioni:

Abeille 9480; Aedes 1278; Alitalia 497; Alleanza 18.300; Amiata 540; Anic 395; Assicuratr. 170.500; Bastogi 905; B.co Roma 10.900; Beni Stabili 2350; Binda 2231; Breda 1980; Brioschi 18.000; Burgo 8680; Caffaro 274,75; Cantoni 5600; Carlo Erba or. 1698; Carlo Erba pr. 805; Cascami 3999; ementir 1460.

Ciga 1610; Coge 950; Comit 15.110; Comp. Milano or. 6720; Comp. Milano pr. 3580; Comp. Toro or. 8800; Comp. Toro pr. 4100; Cond. Acqua 575; Credit 1845; Cucirini 3980; Dalmine 600; De Ferrari 1620; Donzelli 1375; E. Marelli 353; Eridania 1975; Eternit 1110; Falk or. 4795; Falk pr. 3774; Fiat or. 1655; Fiat pr. 1015.

Finmare 105; Finsider 240; Fisac 1365; Fond. Incendio 5400; Fond. Vita 15 mila 580; Generalfin 1400; Generali 37.680; Gim 2130; Ginori 250; Ifi pr. 1881; Ifil 4020; Imm. Roma 95,25; Iniziativa 2995; Interbanca 11.945; Invest 1963; Italcable 2510; Italcementi 15.910.

Italgas 739; Italsider 322; La Centrale 7160; Lanerossi 360; L'Ausiliare 3730; Lepetit or. 9350; Lepetit priv. 9310; Linificio 573; Liquigas 170,50; Magneti M. 468; Magona 1427; Marzotto 1115; Mediobanca 70.500; Metalli 2170; Mira Lanza 28.800; Mittel 1220; Mondadori pr. 932; Montefibre or. 38,75; Montefibre pr. 38,75.

Nebiolo 87; Nord Milano 630; Olcese 64; Olivetti or. 1110; Olivetti pr. 930; Pacchetti 66,25; Pertusola 2860; Pierrel 656; Pirelli e C. 1501; Pirelli S.p.A. 1131; Pozzi or. 1253; Ras 64.700; Rinascente or. 47,75; Rinascente pr. 36; Risanamento 3550; Romana Zuc. or. 320; Romana Zuc. pr. 340; Rotondi 96.000; Rumianca 1680.

Saffa 5260; Sai 5305; Sarom 1090; Silos 1996; Sip 1290; Sme 520; Stampati 3810; Standa 3200; Stet 1391; Tecnomasio 211; Terni 253; Tilane 289; Tosi Franco 10.490; Trafilerie 762; Un. Manifat. 21.340; Viscosa or. 1134; Viscosa pr. 730; Westinghouse 2550.

In una pellicceria AIP un visone canadese non è un visone russo.

Il che significa che in una pellicceria AIP pur trovandoli entrambi sarete precisamente informati delle differenze.

Torino
Alasia Via Garibaldi, 10
Badellino Pzza C.L.N., 222
Basiglio C.so Vitt. Emanuele 12
Bertaccini Via Nizza, 1
Bertello
Bianchi Via P. Micca, 1/3
Borello Piazza Castello, 99
Baldacci Mario Via Torricelli, 53
Baldacci Giuseppe C.so Montecucco, 33
Cabodi Via Lombroso, 25
Dina C.so Vitt. Emanuele, 88
Cangialosi Alfredo Galleria S. Federico, 64
Cangialosi Gianluigi Via S. F. d'Assisi, 27
Cavallotto C.so Stati Uniti, 6
Cervini Lungo Po Diaz, 8
Dado Via delle Orfane, 25
De Giuli Piazza Statuto, 26
De Matteis succ. Piazza Castello, 59
Deva C.so Matteotti, 5
Durando Via Roma, 77
Eva Via Monte di Pietà, 1
Ferraro Via Sacchi, 28 bis
Fiorina Via Lagrange, 24 B
Gambino C.so Vitt. Emanuele, 71
Gianotti Martinetti Via Monte di Pietà, 15
Graizzaro Via S. Michele, 61
Yugo Via Baretti, 27 bis
Luvisetto Via A. Rosmini, 7 bis
Marten Via Lagrange, 4
Monge Via Lancia, 95
Naldoni Via P. Micca, 18
Negro Via Monesiglio, 14
Olivero C.so Sommeiller, 24
Pademi P.zza Solferino, 10
Parigi Via Monte Cristallo, 4
Parodi e Ibemalle Via G. Grassi, 5
Parola Via Bogino, 25
Pasquino C.so Vitt. Emanuele, 25
Pini Via S. Secondo, 58
Racca Via Confienza, 2
Regine Via Massena, II
Ricardi Via Cernaia, 26
Rivella Via Monte di Pietà, 2
Rivella Bonadio s.a.s. P.zza C.L.N., 239
Rubini Via S. Ottavio, 17
Pace Via Pigafetta, 41
Schiaroli Via Cernaia, 36
Silvestro C.so Montecucco, 87
Susanna Via P. Amedeo, 1
Teppati Via Dei Mille, 4
Tivoli Carlo Via P. Micca, 9
Tivoli Giacinto C.so P. Oddone, 12
Togno C.so Vitt. Emanuele, 74
Toria Colombo Via Roma, 42
Toso Via XX Settembre, 76
Toto C.so Matteotti, 13
Truzzi P.zza Castello, 153
Vestidello Via Di Nanni, 95
Viscardi Via Arcivescovado, 1
Zaramella Via Bertola, 15
Altre città
Borelli C.so Dante, 20, Asti
Tarozi Via S. Giovanni, 3 Chieri
Canepa & Spinoglio Via Manieli, 11 Casale M.to
Cenotti Via C. Nigra, 18 Vercelli
Parisenti Via Trento, 67 Pinerolo
Sarocco C.so Alberi, 249 Asti
Vellati Gall. Pr. C.so Cavour, 88 B Borgomanero

AIP Associazione Italiana della Pellicceria
"Volontari decisi a lavorare sul serio."

CENTRI COMMERCIALI

Prima assemblea generale del C.T.A. (Commercianti torinesi associati), ieri sera alla Camera di Commercio. Al centro della riunione, l'analisi dei Centri commerciali che verranno inseriti nella periferia della città oggi carente di servizi e che saranno realizzati dalla cooperativa in accordo con il Comune. La domanda per « entrate » nelle due aree fin ora progettate, a Mirafiori e Pozzo Strada, scade appunto oggi.

Come è noto, il finanziamento avverrà attraverso un mutuo ad interesse agevolato del 5,50 per cento costante (grazie ad un contributo regionale) che coprirà il 70 per cento del costo complessivo. Rimane a carico del dettagliante il 30 per cento della somma.

Magistrato in dubbio

Amante ladra o cliente truffata

Due versioni completamente contrastanti di uno stesso episodio hanno creato imbarazzo nel magistrato che ha l'incarico di procedere. Come nel film « Rashomon » i protagonisti hanno prospettato i fatti sotto una diversa angolatura. Il primo racconto è stato fatto dall'arredatore cinquantenne Gigi S.; alcuni giorni or sono si è recato dai carabinieri ed ha denunciato: « Ho avuto una relazione sentimentale con Mariangela F.; è una donna sulla trentina, molto bella, slanciata, sportiva, elegante. Ci siamo conosciuti in un locale di Sauze d'Oulx, poi l'ho incontrata più volte in diversi alberghi della valle. L'ultima volta mi ha invitato nel suo alloggio di Bardonecchia. In quell'occasione, mentre ero a letto, mi ha sfilato il portafogli dalla tasca dei pantaloni ed ha preso un assegno da un milione. Quando mi sono accorto del furto, sono venuto qui ».

Con l'immediata denuncia Gigi S. ha bloccato lo chèque in banca, cosicché quando Mariangela si è recata per incassare, non ha avuto una lira. Alle sue proteste, il cassiere le ha risposto: « Il peggio, per lei, deve ancora venire ». *Infatti, giunta a casa, ha trovato l'ordine di comparire davanti al procuratore della Repubblica. Vi si è recata, accompagnata dall'avv. Aldo Perla. Udite le contestazioni, ha replicato vivacemente:* « Non è vero nulla. Non sono mai stata l'amante di quel tizio. Sono tutte calunnie ».

« In quanto all'assegno — *ha spiegato* — le cose sono ben diverse. Avevo ordinato all'arredatore di mettermi a posto la casa di Bardonecchia. Mi ha detto che occorrevano uno specchio, un'angoliera e qualche altro mobile. Gli ho dato come anticipo un milione in contanti. Quando il falegname mi ha portato i mobili, non voleva lasciarmeli se non pagavo, perché non aveva ricevuto un soldo. Ho saldato il conto, quindi sono andata a protestare dall'arredatore e l'ho costretto a ridarmi l'anticipo.

Ora il magistrato è alle prese con il difficile problema: furto oppure calunnie? Prima di decidere si è riservato di sentire alcuni testimoni.

s. m.

La scuola alle Nuove

Paolo Pan diplomato

Attenuate le tensioni provocate dalle sommosse e dagli episodi drammatici di pochi mesi fa, un clima di tranquillità e fiducia ha fatto da cornice ieri pomeriggio, alle « Nuove », all'inaugurazione ufficiale dell'anno scolastico nelle carceri. L'attività didattica è nel caos dei problemi irrisolti e della riforma carceraria zoppicante, il fiore all'occhiello della prigione torinese.

Circa 160 allievi frequentano le tre sezioni elementari, le tre classi della scuola media statale e i sei corsi di qualificazione professionale: per ebanista mobiliere, aggiustatore meccanico (gestiti dall'Istituto Plana, che ha alle « Nuove » una succursale), elettricista, giardiniere, maglierista e il corso triennale per tecnico radiotelevisivo (gestiti dalla Regione, tramite l'Istituto S. Maria delle Grazie che non ha, nonostante il nome, carattere confessionale).

Tra gli applausi dei compagni, hanno ricevuto il diploma di licenza media o l'attestato di qualificazione professionale, validi quanto quelli conseguiti « all'esterno », 73 detenuti che hanno sostenuto con successo l'esame l'anno scorso. Sul palco del cinema è salito a ritirare il suo diploma anche Paolo Pan, imputato numero uno nel processo per il delitto Magliacani, che ha subito proprio ieri un altro rinvio fino al 7 marzo.

Alla cerimonia inaugurale hanno partecipato, con il direttore delle carceri Dotto e padre Ruggero, il giudice di sorveglianza, dottor Franco, il sostituto procuratore della Repubblica, Sciaraffa, il preside dell'Istituto Plana, Ceccarelli, il direttore didattico e altre autorità. I detenuti hanno ringraziato gli insegnanti per il loro impegno, segno concreto di una solidarietà che è il primo passo verso il reinserimento sociale di chi, per aver sbagliato una volta, non va condannato per sempre all'emarginazione.

"E' meglio la francese!,,

Franca (sullo sfondo i fratelli Pan e La Chioma) e Jocelyne

Pettegolezzi in aula

Concorso di bellezza

L'aula della Corte d'assise è diventata stretta, ieri, al processo. La gente, pigiata dietro la balaustra, allungava il collo. Quanti dei presenti erano direttamente interessati alle vicende di Magliacani e La Chioma? Non molti. Aspettavano « lei », Franca Ballerini. Nella mente l'immagine della bionda sexy in costume da bagno, così com'è sempre apparsa sui giornali.

L'ingresso della donna ha provocato un mormorio di stupore negli spettatori: testa china, loden grigio, scarpe basse. Una figurina esile, un aspetto dimesso. Un avvocato, che con il processo non aveva nulla a che fare, prima che la Ballerini entrasse in aula aveva detto, ammiccando ad un collega, « voglio proprio vedere che... faccia ha la vedova ». L'ha vista, e ha visto, profondamente deluso, proprio solo la faccia, pallida come un cencio, tirata.

Nell'impossibilità di fare commenti piccanti sulla bionda prorompente, gli spettatori, che certo non s'immaginavano spiati, si sono lasciati andare a commenti « morsi » ad alto livello: « Guardala lì, non ha pensato a sua figlia, ha fatto i comodi suoi ». *Poi l'interesse si è spostato su un'altra donna, la Jocelyne La Chioma. Stessi commenti* « Che donna, bellissima, altro che la Ballerini ». *Delusione su tutta la linea: di Jocelyne hanno visto solo le mani, il resto era chiuso fra stivali, cappotto, foulard e occhiali neri. Peccato. Dovranno accontentarsi delle foto Ballerini prima maniera, oppure di quelle delle loro ragazze, o mogli, o sorelle, ritratte quest'estate negli stessi atteggiamenti sulla riviera ligure.*

d. dan.

LE UDIENZE DI STAMANE IN TRIBUNALE

EVASE DALLE NUOVE SOSTITUITO DAL FRATELLO

Il giovane che l'8 agosto scorso è evaso dalle « Nuove », facendosi passare per il fratello, andato a trovarlo in carcere, è comparso stamane davanti alla seconda sezione del Tribunale presieduta dal dott. Lacquaniti. Si chiama Pietro Lasalandra ed è nato 19 anni or sono a Cerignola.

Con lui vengono processati, per avere agevolato la sua fuga, il fratello Gerardo, 16 anni, la sorella Maria, 17 anni, il cognato Franco Attivissimo, 19 anni, *e Luigi Boncristiano, 21 anni.*

Pietro Lasalandra non è nuovo alle evasioni, ha tentato la prima volta nel '72, quando era nella casa di rieducazione di Boscomarengo. Arrestato successivamente per furti, era riuscito a riacquistare la libertà.

Ha concertato il piano di evasione con il fratello, e un sabato, quando i parenti sono andati a trovarlo, ha preso i documenti di Gerardo ed è passato attraverso il controllo delle guardie. Quando è stato dato l'allarme, era appena fuori. Si è messo a correre, ma è stato subito rintracciato ed arrestato. Difesa, avv. Asti e prof. Dal Piaz.

Via Vespucci

Rapina alla Posta

Rapina alle 10,15 all'ufficio postale di via Vespucci 50, quasi all'angolo di corso Duca degli Abruzzi. Tre giovani mascherati, due con pistola, uno con lupara, hanno fatto irruzione nel locale, che era affollato di anziani in attesa di riscuotere la pensione. Quello colla lupara metteva al muro i presenti; gli altri due, saltato il bancone, hanno preso il denaro all'ufficio cassa, imprecando per l'esiguità della cifra.

Dopo aver inutilmente tentato di aprire la cassaforte, sono fuggiti su una « 124 » blu ritrovata poco dopo in via Dego.

IN DUE SFRUTTAVANO UNA RAGAZZA DI 14 ANNI

Sono comparsi stamane davanti alla terza sezione del tribunale (pres. Jannibelli, p.m. Sciaraffa, canc. Piredda) Pasquale Del Grosso, 22 anni, e Benvenuto Salvatore, 37 anni, accusati di avere sfruttato la quattordicenne Franca Pedone e Augusta Scarano, di 17 anni.

Favorivano pure la prostituzione, accompagnandole di sera ai posti « di lavoro » con la loro «128 Rally». I due sono difesi dagli avv. Maggi e Paroncilli.

Il dibattimento già incominciato più volte, è stato sempre rinviato perché non è stato possibile rintracciare le due ragazze. Le indagini che hanno portato a scoprire il losco traffico sono partite dalla denuncia presentata da Carmela Pignataro, madre della Pedone e dalle indagini svolte dall'assistente sociale Dolores Abruzzini Villavecchia.

Si giustifica il Del Grosso: « *Non ho mai preso una lira dalla Pedone. Volevo redimerla per poi sposarla. Ho sempre lavorato, prima come autista, poi ho aiutato mia madre nel negozio di verdura* ». Anche il Benvenuto ha respinto le accuse.

Ecco il dolce di Natale

Invitiamo gli amici dei fornelli, le massaie che hanno la passione della buona cucina, tutti coloro che amano la sana gastronomia, ad inviarci la loro ricetta preferita per un « dolce di Natale ». Una giuria sceglierà le dieci migliori, e gli autori (o le autrici) saranno chiamati ad eseguirle nel laboratorio della pasticceria Baldi, via Di Nanni 100.

Al « Superdolce » di Natale, il supertrofeo « Stampa Sera » e cassette natalizie. Anche alle altre confezioni Cinzano, Martini e Rossi, Gancia, Rabezzana, Amaretto di Saronno-Illva.

Le ricette devono essere inviate entro i primi giorni di dicembre a « Stampa Sera - Il Dolce di Natale », via Marenco 32, Torino. Sono preferiti i dolci che non richiedono una complessa elaborazione né ingredienti costosi. Partecipate e fate partecipare: i premi sono numerosi. Ricordate: è un concorso da leccarsi le dita!

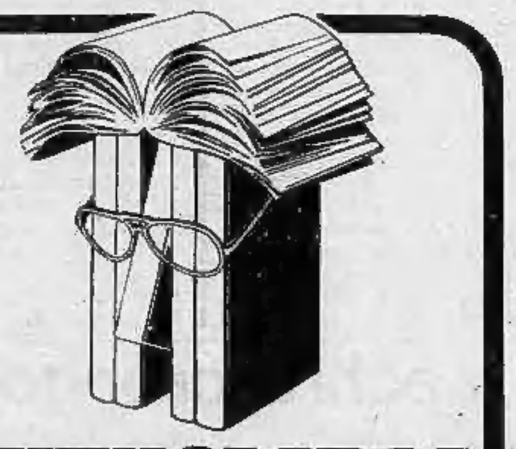

TUTTOLIBRI

il settimanale per riconoscere i tuoi libri.

- BIANCANEVE NON ABITA PIU' QUI
- ARRIVANO I LIBRI STRENNA

editrice LA STAMPA

Senza "soccorso„ 300 con tumore

Stop alla radiografia

Trecento malati di tumore dovranno rinunciare da oggi a Torino alla terapia ad alta energia. Nei reparti radiologici degli ospedali regionali non funzioneranno neppure i «prontosoccorso» e i servizi di sala operatoria. La vertenza, iniziata il 22 ottobre dai tecnici di radiologia, trova così per un assurdo irrigidimento delle parti, lo sbocco più illogico e pericoloso. Non si può e non si doveva arrivare a tali conseguenze per una rivendicazione che si risolve in termini di qualificazione professionale.

La qualifica chiesta dai radiologi all'8° livello monetizzata significa infatti un aumento mensile di circa 24 mila lire. Il sindacato ospedalieri ha attaccato duramente questa rivendicazione autonoma, definendola corporativa, e diventando in termini pratici la vera controparte dei tecnici radiologi. *« Con 2.080.000 lire all'anno* — dice uno dei rappresentanti della categoria — *era inevitabile che qualcuno di noi trovasse una soluzione nel doppio lavoro».*

Ieri l'incontro in Regione ha bloccato la vertenza su posizioni di stallo. Un secondo incontro avverrà il 30 novembre. Ma i malati non possono aspettare.

CONVEGNO

Sicurezza sul lavoro

Il ministro del Lavoro Tina Anselmi ha inaugurato il convegno sulla sicurezza sul lavoro organizzato dallo Csao (Centro studi e applicazioni di organizzazione aziendale del Politecnico di Torino) e dal Bureau International du Travail di Ginevra. Vi prendono parte esperti di 43 nazioni.

● FLM — Si concludono stasera con la relazione del segretario nazionale, Enzo Mattina, i lavori del Comitato direttivo provinciale. Sono intervenuti oltre 500 rappresentanti sindacali. Il dirigente della Uilm trarrà le sue conclusioni dopo aver valutato i risultati dei tre gruppi di lavoro che hanno esaminato i rapporti col governo, con la Confindustria, contrattazione integrativa. Stamane conferenza stampa sul « nuovo ruolo » di delegati e Consigli di fabbrica per il rinnovo.

● ERI — La Eri (Edizioni Rai-Radiotelevisione italiana) è in difficoltà. Il deficit del '75 sembra ammonti a oltre un miliardo. Stamane si è riunita l'assemblea degli azionisti per decidere — si legge in un comunicato dei sindacati — il futuro della casa editrice (Radiocorriere, ecc.) e la sua eventuale liquidazione. I lavoratori sono in agitazione.

TACCUINO DEL LETTORE

Oggi festeggiamo

S. Firmino (protettore di Giulianova); S. Firmina; S. Flora martire; S. Crisogono; S. Flaviano; S. Protasio.

Oggi mercoledì 24 novembre: il Sole è sorto alle 7,36 e tramonta alle 18,53. Terzo giorno dopo il Novilunio. Domani festeggiamo: Caterina; Gioconda; Mosè, Erasmo, Otello.

Perseguitati politici

Oggi alle 16,15, sul primo programma radio sarà trasmesso «Ricatto, paure, resistenze, lotte operaie negli Anni 50» di Paolo Modugno e Barbara Valmorin; testimonianze di Aldo Demi, Giuseppe Scalvenzi, Giuseppe Dozzo, Giuseppe Gatti, Emilio Pugno.

Concerto d'organo

Oggi alle 17 in corso S. Maurizio 19 il maestro Amleto Zonca suonerà un Lowrey 77, l'organo elettronico americano che sostituisce l'orchestra.

Tredicesima ai pensionati

Si avvertono i pensionati dell'Inps che, a partire dall'anno in corso, la tredicesima mensilità relativa alle pensioni in pagamento nei mesi dispari (fatta eccezione per quelle a carico dei fondi Trasporti, Volo, Telefonici, Elettrici, Daziari ed Esattoriali) sarà corrisposta unitamente alla rata novembre-dicembre.

I titolari di pensione, la cui rata in scadenza sia stata già riscossa, possono rivolgersi agli Uffici Pagatori per richiedere l'erogazione della tredicesima mensilità nel corso del corrente mese di novembre.

Farmacie notturne

Aperte dalle ore 19,30 alle ore 8,30: c. Vittorio Emanuele 66 (tel. 518.275); v. Roma 24 (tel. 518.018); p. della Repubblica 21 (tel. 851.218); v. Nizza 65 (tel. 659.259); v. Nizza 354 (tel. 596.3668); c. Casale 110 (tel. 830.651); c. Francia 315 bis (tel. 793.306); v. Garibaldi 14 (tel. 546.376); v. Cibrario 72 (tel. 740.208); c. Filippo Turati 46 (tel. 587.769); v. Cernaia 14 (tel. 545.009); c. Francia 212 (tel. 740.375); c. Francia 1 bis (tel. 543.515).

SINDACATI

Esposto all'Inps

La Cgil ospedalieri ha preso posizione contro lo sciopero dei tecnici radiologi. Ha presentato un esposto all'Inps e all'Ispettorato del Lavoro in cui si dice che in certi laboratori di analisi privati lavorano operatori nel settore radiologico a diversi livelli (anche medici) che hanno già un impegno, anche a tempo pieno, in ospedale.

Negli stessi laboratori sarebbe impiegato anche altro personale, non qualificato, con mansioni che non potrebbe avere e, soprattutto, senza un rapporto di lavoro a norma di legge, e senza il regolare versamento dei contributi assicurativi. Se il fatto corrisponde a verità ci si trova di fronte ad un ennesimo tentativo di speculare sulle disfunzioni dell'assistenza pubblica a favore di quella privata.

RIUNITI I TRE CONSIGLI

Si riuniscono oggi le tre assemblee elettive: questa mattina (e, tutto il giorno, domani) il Consiglio regionale; alle 15 il Consiglio provinciale; alle 17 il Consiglio comunale.

Fra i temi in discussione: in Comune, il proseguimento del dibattito sul piano dei trasporti e l'abbozzo di progetto per la metropolitana leggera, presentati dalla giunta; in Regione, la votazione finale sulla legge di attuazione delle direttive Cee. Inoltre, sempre per il Consiglio regionale, tra oggi e domani: integrazioni di finanziamenti, variazioni di bilancio, legge sulla tutela del patrimonio linguistico.

NUOVO FRUTTO ESOTICO

E' neozelandese nasce a Santena

Si chiama actinidia: diventerà il nuovo frutto dell'inverno. La sua forma sembra quella di una piccola pera; la buccia marrone ricorda la sorba; la polpa è di un verde intenso. Il gusto di fragole e uva spina.

A Torino, i primi esemplari sono già nelle vetrine dei negozi di primizie. Costano cari: dalle 5 alle 6

mila lire al chilo. « Ma la produzione è in crescendo e questo frutto perderà presto l'aria di eccezionalità che ha adesso — *assicura il presidente di una cooperativa di produzione* —. D'altra parte, se si considera che un bell'esemplare contiene 300 mg di vitamina C contro i 25-30 mg quotidiani che ci abbisognano, la spesa risulta già oggi abbastanza giustificata ».

L'actinidia arriva da lontano. «Si racconta dalla Cina ma non è vero — *puntualizza un grossista tra i più riforniti* —. In realtà la sua terra originaria è la Nuova Zelanda».

Una patente di lusso esotico che, prezzo a parte, l'actinidia perderà presto. « I 20-30 quintali che verranno smerciati nei prossimi giorni sono prodotti per la maggior parte a Pordenone e Borgo d'Ale e in proporzione minore, a Santena, Lagnasco e Falicetto di Verzuolo».

fasano.via m.cristina.129.torino.tel.694180|694670

STABILIMENTI INDUSTRIALI

AIRASCA. Fronte strada statale. Pronti a marzo. Altezza mt. 7,50 filocatena e 6,50 alle mensole, pavimento monolitico quarzite, accessi carrai. Dimensioni: terreno mq. 6000 (2000 coperti), mutuo 110.000.000; terreno mq. 22.500 (7000 coperti), mutuo 350.000.000; terreno mq. 28.000 (8500 coperti), mutuo 500.000.000. Vende: 160.000 il mq. coperto.

Terreno industriale

Comune di VOLPIANO. Situato in ottima posizione. Area netta: mq. 39.000, costruibilità mq. 12.200. Progetto approvato con licenza edilizia: capannone mc. 90.000, uffici mc. 1600. VENDE: 280 milioni.

Muri negozi

Zona c.so Inghilterra: mq. 223 (su 2 piani) e mq. 116. Zona p.za Rivoli: mq. 100. Modernissimi. Affittati a casalinghi - boutique - autoscuola. Vende rispettivamente a: 115.000.000 - 53.000.000 - 58.000.000 compreso mutuo e dilazioni.

MURI DI NEGOZIO

Corso Grosseto. Brillante posizione in nuova costruzione: 2 negozi (abbinabili), 4 vetrine, mq. 100 caduno. Vende: 45.000.000 caduno compreso mutuo.

MURI NEGOZIO IN AFFITTO

In elegante RESIDENCE Torino Sud: diverse metrature, licenza per « bar-ristorante » (locali mq. 750), seminterrato luminosissimo mq. 250. Affitta convenientemente.

STABILIMENTO INDUSTRIALE

Sopraelevata c.so Grosseto: 2500 mq. luminosissimo, cortile 1100 mq., uffici con 3 linee telefoniche, mensa servizi cabina elettrica riscaldamento. Vende: 430.000.000.

LOCALI INDUSTRIALI

BEINASCO. Fronte strada statale. Terreno mq. 7300 cintato (coperti 2500 mq.), palazzina con uffici ed alloggio custode, bilico 40 tonn. Vende: 230.000.000.

CAPANNONE INDUSTRIALE

LA LOGGIA. Terreno cintato mq. 5000 (1500 coperti), altezza 6,50 filocatena, portata industriale, accessi carrai, uffici. Affitta: 1.600.000 mensili.

TERRENO INDUSTRIALE

FRONT CANAVESE. Mq. 7000 fronte provinciale, costruibilità 1/3 con palazzina. Attualmente capannone mq. 420, altezza 7,50 filocatena, riscaldamento. Vende: 90.000.000.

VILLA IN ROSTA

Nuova costruzione: 4 camere salone pranzo cucina office spogliatoio 3 servizi, lavanderia autorimessa, ampia mansarda e servizi. Terreno 2600 mq. Vende: 160.000.000.

MOBILI AMBIENTAZIONI

Locale angolare con ampie vetrine, 1600 mq. di esposizione. Giro affari annuo: 240.000.000, reddito elevato. Cede: 60.000.000 più merce. Cambio immobili.

TABACCHERIA MINUTERIE

Zona IMPERIA. Locale in posizione centralissima, alloggio annesso 2 camere cucina. Utile netto annuo dimostrabile: 12.000.000. Impossibilità, cede: 40.000.000.

AMERICAN BAR

con tavola calda. Vicinanze S. Remo. Modernissima attrezzatura completa, dehors. Buon incasso fortemente elevabile. Causa salute, cede: 35.000.000 trattabili.

BAR SUPERALCOLICI

Borgata Vittoria. Angolare con 4 vetrine, attrezzatura moderna, biliardo totocalcio, alloggio annesso, ottimo incasso. Adatto famiglia. Cede: 34.000.000.

BAR TORREFAZIONE

Zona Vanchiglietta. Orario ridotto, moderna attrezzatura, ottimo incasso dimostrabile, spese minime, facile conduzione. Causa malattia, cede: 16.500.000.

MERCERIE FORNITURE SARTE

In ottima posizione commerciale, attività ventennale, clientela affezionata, incasso gg.: 100.000. Ritiro commercio, blocca: 25.000.000 (solo rilievo merce).

CONFEZIONI IN GENERE

Zona Mirafiori. Tabelle merceologiche IX-X. Ingresso e 2 vetrine, moderno arredamento, affitto modesto. L'esercizio viene ceduto senza merce. Richiesta: 8.500.000.

ALIMENTARI SELF-SERVICE

Periferia Torino. 15 anni medesimo proprietario, attrezzatura completa e nuova, 7 vetrine. Incasso giornaliero: 300.000 incrementabile. Cede: 25.000.000. Dilazioni.

POLLI CONIGLI MACELLERIA

Cintura Torino. Posizione intenso passaggio pedonale, vicinanze scuole, attrezzatura moderna, ottimo incasso incrementabile. Causa malattia, cede: 9.500.000.

PASTIFICIO

Zona S. Rita. Su via di intenso passaggio, moderna attrezzatura, ampio laboratorio, attività pluriennale, buon incasso, adatto famiglia. Cede: 7.000.000.

STUDIO DENTISTICO

In COLLEGNO. Composto di ingresso, sala attesa, studio, laboratorio, servizi. Attrezzatura completa, pluriennale scelta clientela. Affitta: 600.000 mensili.

echi di cronaca

Centro droga
Tutti i giorni dalle ore 9 alle 19,30 puoi trovare degli amici. Tel. 513.474.

La carta da parati applicatela da voi
Il risparmio è grande: le istruzioni precise. Ora la nostra scelta è vastissima. Sconto 50% su tutti i listini. Direttamente dalla Fabbrica, via Madama Cristina 125, Torino.

Tv da riparare? Teleexpress 774900 746238
760.144. In 20 minuti i migliori tecnici a casa vostra. Ore 8 - 22.

Dott. P. Adler - Specialista
malattie della pelle e veneree, via Monte di Pietà 1, tel. 545.666; martedì, mercoledì venerdì ore 11-13; da lunedì a venerdì ore 17-20.

MIRAFIORI

Tram (il "63,,) o carro bestiame?

«A qualunque ora del giorno viaggiando sul 63 sembra di essere su un carro bestiame».

Un mese fa gli abitanti del quartiere Mirafiori «Cime Bianche» (tra l'inizio di corso Unione Sovietica e via Quarello) hanno fatto pervenire all'Azienda tranviaria un documento sottoscritto da 1200 firme nel quale si chiedeva che venisse preso urgentemente in esame il problema dei trasporti urbani nella zona.

In una lettera al nostro giornale i rappresentanti del Comitato scrivono: «La nuova amministrazione comunale, fin dal giorno del suo insediamento, ha caratterizzato il nuovo modo di governare con la richiesta della partecipazione dei cittadini alla soluzione dei problemi che affliggono la nostra città (...). Portiamo come esempio quello che è accaduto al quartiere "Cime Bianche". Dopo aver inviato un primo documento all'Atm, non avendo ottenuto alcuna risposta, abbiamo indetto un'assemblea nel quartiere in cui i cittadini hanno deciso di rinnovare ancora una volta le proprie richieste».

«A più di un mese dalla nostra richiesta — spiega uno dei rappresentanti del Comitato — da parte del Comune non ci è stata data alcuna risposta, neppure in senso negativo, nonostante che la presidenza dell'Azienda tranviaria avesse dato precise garanzie.

Il 63 — dicono gli abitanti della zona — è sovraffollato, perché serve Mirafiori; il 71 ci mette un'ora ad arrivare in piazza Statuto. Intensificare o snellire il servizio non dovrebbe rappresentare una difficoltà insormontabile.

CHIERI – Il liceo ha ripreso

Aspettando la sede

V^D Luther King

Insegnante: Beccelli M. Teresa; accompagnatrici: Battagliarin Lea, Volpi Luisa.
Cardacino Savino, Casella Fabrizio, Chiantore Luca, Crivellari Claudio, De Palo Francesco, Lavigno Massimo, Maccari Gian Luca, Perrone Marco, Previ Flavio, Roversi Massimo, Silvestri Giulio, Tambelli Massimo, Chiaputto Maria Carla, Colantuono Sandra, Dolbard Anna, Mancin Stefania, Perno Fulvia, Pisconti Gaetana, Simonetti Simona, Volpi Paola.

Al liceo «Alessandro Volta» di Chieri sono riprese le lezioni. Dopo una decina di giorni di occupazione gli studenti sono riusciti ad ottenere la nomina di almeno due dei quattro professori che mancavano. Le ore «scoperte» si sono così ridotte da 53 a 19.

La vertenza degli studenti riguardava anche altri punti importanti alcuni dei quali per ora, rimangono in sospeso. Tra questi, la nuova costruzione in borgo San Pancrazio, dove si chiede che vengano riunite le tre sedi del liceo. Di certo si è saputo soltanto che l'edificio sarà agibile entro il luglio 1977, cioè l'estate prossima. Si era fatto notare inoltre che il nuovo complesso scolastico, ammesso che sia destinato al «Volta», manca di attrezzature per gabinetti scientifici e laboratori.

I professori vorrebbero già fin d'ora elencare il materiale necessario e farne richiesta in anticipo, per non lasciar scadere i termini di eventuali finanziamenti. Si stanno, in sostanza già ponendo le basi per incominciare meglio il prossimo anno.

Da questa settimana gli studenti avranno a disposizione, come l'anno scorso, due ore di lezione settimanali disponibili per discutere temi particolari scelti da un apposito comitato di studenti e professori. Gli argomenti scelti quest'anno riguardano la cultura popolare, la donna, la disoccupazione e lo studio del latino nel liceo scientifico.

● **Gli associati della Federazione unitaria cartolibrai sono in agitazione. Ieri hanno inviato una formale protesta al ministero della Pubblica Istruzione in cui sostengono che se non otterranno ciò che chiedono — e cioé che arrivi finalmente in Provveditorato il miliardo stanziato per i testi delle elementari — saranno costretti a sospendere la consegna dei testi agli scolari.**

LO CHEF CONSIGLIA

a cura di ROBERTO BIASIOL

Penne vegetariane

2 etti di pasta (penne rigate), 2 etti di zucchini, una cipolla media, un cartoccio di panna, un uovo intero, 50 gr. di formaggio grattugiato, 50 gr. di burro, sale e pepe.

Tagliare a listerelle le zucchine e soffriggerle a fuoco lento nel burro, soffriggere pure le cipolle. Sbattere l'uovo, incorporare la panna ed il formaggio. Cuocere la pasta, toglierla al dente, scolarla e versarla nel composto uovo-panna. Aggiungere quindi gli zucchini, sale e pepe e servire molto caldo.

Ristorante «Al Sollazzo Gastrico»

Rognone all'armagnac

Un rognoncino di sanato tagliato a pezzi e pulito dal grasso, aglio ed alloro, concentrato di carne, armagnac, sale e pepe, burro e olio.

In una padella far scaldare bene olio, aglio ed alloro, porre il rognone, lasciare che fuoriesca l'acqua. In un'altra padella mettere del burro ad imbiondire, quindi mettere il rognone ben sgocciolato tolto dalla precedente cottura. Versare un bicchierino di armagnac, fiammeggiare, aggiungere concentrato di carne, un pezzetto di burro e rosolare bene. Servire immediatamente.

Ristorante «Ferrero»

Imperwear Sportswear
LONDON
CENTRO IMPERMEABILI
VENDITA VISIVA - INGRESSO LIBERO

Invita a prendere visione
della collezione esclusiva di
LODEN, SOPRABITI IMPERMEABILI
E SPORTSWEAR
per Lui, Lei, i Ragazzi
nei rinnovati locali al N. 12 di
VIA PIETRO MICCA

in contemporanea
con gli altri punti di vendita specializzati e di
tradizionale fiducia:

DELSARTO
Via Roma 263

NEW ORLEANS
Corso Vittorio Emanuele 48

OLDENGLAND
Piazza Carlo Felice 63

FIN PIEMONTE
Soc. Finanziaria Immobiliare

concede mutui ipotecari

FINO A 10 ANNI
SENZA CAMBIALI

restituibili in comode
rate mensili su c.c.p.

Torino - Via Bernardino Galliari 15 bis
Tel. (011) 655.907 - 655.919 - 654.842

Ottimo investimento capitale contro inflazione
LOCALE INDUSTRIALE SEMICENTRALE
mq 2000 circa - occupato con reddito lordo 20 milioni annui - vendesi 350.000.000 (intermediari).
Scrivere: «Publikompass 2181 — 10100 Torino».

LE MOSTRE D'ARTE di Angelo Dragone

Da Botticelli a Ceroli

L'hanno definito «scultore pop». In verità Mario Ceroli (abruzzese trapiantato a Roma dove però usa vivere in un «casale» di campagna) è un poeta del legno, così come vi sono stati artisti che hanno trovato nel marmo o nel bronzo la materia ideale d'un certo loro tipo di scultura.

Ceroli — che a Torino lasciò già ampia testimonianza dell'opera sua in alcuni elementi scenografici ideati per il «Riccardo III» di Shakespeare — espone in questi giorni, alla galleria Marin (via Lagrange 1/d), dove ha riunito una quindicina di opere in legno e una serie di progetti, nei quali le sagome delle figure sono spesso tranciate nella carta, disposte su fondi monocromi e integrate da elementi grafici di raccordo compositivo.

Al legno Ceroli è evidentemente legato da un antico, istintivo amore. Ad attrarlo non è un'essenza preziosa (un legno levigato dovuto ad una lavorazione rifinita), ma la materia grezza, da imballaggio, nella quale una normale sega elettrica basta a delineare, per profili, le sagome delle figurazioni che, a volte, ancora profumano di bosco.

Non è però un caso se Ceroli ha sentito il bisogno di rivisitare i Maestri antichi per rifare, in una sorta di «divertimento» (nel senso che al termine vien dato dai musicisti), qualche loro famosissima immagine: dal leonardesco «nudo virile» posto al centro d'un cerchio (per Ceroli una sfera) alla «Cassa sistina», con le pareti interne colme di profili di tanti amici e conoscenti; sino alla «Venere» botticelliana realizzata con sagome fissate su un semplice fondo a strisce, senza rinunciare a stratificazioni e incernierature di elementi che comportano sviluppi tridimensionali. Sempre, però, con quel tanto di dissacrazione e di ironia, di demitizzazione e di impegno artigianale che oggi sembra caratterizzare il fronte delle avanguardie cui Ceroli appartiene: con un'opera ben diversa dagli inutili giocattoli che qualcuno ha creduto di potervi vedere, ma fatta di realizzazioni di cui è la storia dell'arte contemporanea ad occuparsi e ben giustamente.

Albino Galvano dal '30 al '50

Oltre ad alcuni «guazzi» Albino Galvano ha riunito alla «Cittadella» (via Bertola 31) venti dipinti e otto disegni che, datati tra il 1930 e il '50, riassumono molto bene un lungo arco della sua esperienza di artista; oltre tutto da un osservatorio (quale è quello dei nostri giorni) che consente di vedere in una prospettiva che sa già di storia queste opere «vecchie di un quarto di secolo». E' Galvano stesso ad osservarlo scrivendo che si tratta di «venticinque o trent'anni in cui le mutazioni della cultura, le vicissitudini del gusto sono state tali da consentire un sufficiente distacco da ciò che ci fu un tempo».

Si dica tuttavia almeno come chi di Galvano ha avuto modo di apprezzare la lucida intelligenza con cui, dagli Anni Cinquanta in avanti, sostenne tutto il cammino che doveva portarlo da talune ricerche strutturali d'un mondo astratto-concreto, ai tempestivi e gustosi revivals neobarocchi e neoliberty, avrà occasione di ritrovare qui le originali motivazioni dell'artista, colto, ma non meno ricco di sensibilità squisitamente pittorica.

Basti vedere la Natura morta *del '35, destinata ad animare con la sua atmosfera cromatica il frontespizio del catalogo: un dipinto che nel suo stesso sentimento del quotidiano dava alle domestiche immagini di pochi oggetti — un bricco di caffè, una tazza con una pagnottella e un tovagliolo — il valore di autentica poesia. Ma sarà del pari agevole seguire poi l'evoluzione di Galvano prima e dopo la guerra, dai Pesci del '41 al* Nudo in riposo *del '45 e alle coeve* Seppie, *sino al pretesto mitologico dei* Nudi.

Louis de Wet

Da Bottello, alla galleria L'Approdo (via Bogino 17), dove espose già nel 1970, è tornato il quarantaseienne Louis de Wet, un sudafricano di origine fiamminga, tedesca ed olandese, stabilitosi a Londra. E' un pittore che si direbbe la reincarnazione d'un più antico maestro tanto affonda le sue radici nelle tecniche pittoriche del XV secolo (ricorrendo ad una miscela di olio con emulsione d'uovo) e nel gotico dei manoscritti miniati della stessa epoca che riaffiora anche nella sua scrittura abituale.

STAMPA SERA SPECIALE

NOVI LIGURE

Fiera di S. Caterina

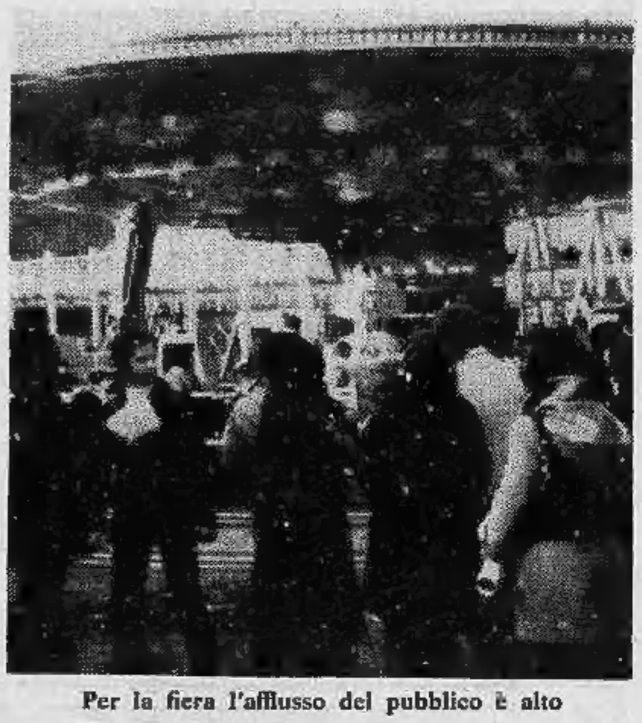

Per la fiera l'afflusso del pubblico è alto

FRANCO MARCHIARO

Inizia a Novi Ligure la tradizionale fiera equina e bovina dedicata a Santa Caterina. Si rinnova così per alcuni giorni — andrà avanti fino a domenica 28 — quel clima che da sempre anima le vie di Novi in occasione della manifestazione fieristica. Abbiamo usato il termine tradizionale — figura anche nei manifesti ufficiali — una definizione più che meritata.

La fiera di Santa Caterina trova infatti le sue origini verso la metà del 1700 quando il privilegio venne concesso dal serenissimo senato di Genova con apposito decreto. Allora Novi aveva due fiere; una di queste, quella di San Giorgio, coincideva come data con analogo avvenimento ad Alessandria, dove la « San Giorgio » continua a ripetersi da quattro secoli. Venne presa la decisione di sopprimere la prima, divenuta inutile, e di fissare quella di Santa Caterina per il 25 novembre.

Allora rappresentava per gli abitanti della Val Borbera l'ultima occasione per scendere in pianura prima dell'inverno e della neve. A Novi facevano provviste di ogni genere, scambiavano le loro merci, intrecciavano alcuni affari. Poi risalivano ai cascinali ed ai borghi della collina: per alcuni mesi — le comunicazioni erano molto meno facili che adesso — non scendevano più in città.

Col passare degli anni la fiera divenne sempre più importante. Novi, centro ai piedi dell'Appennino e all'incrocio delle strade che dalla Lombardia e dal Piemonte portano a Genova ed al porto ligure, aveva una posizione strategica importante anche per i commerci.

La fiera si era specializzata particolarmente per il settore bovino e quello equino, in un momento in cui il cavallo era al centro dell'economia della cascina come animale da lavoro e da traino. Per la fiera equina i commercianti arrivavano non solo da Liguria, Piemonte e Lombardia ma anche da regioni lontane ad esempio dal Lazio.

Subentrata la motorizzazione e venuta meno l'importanza del cavallo, la « Santa Caterina » divenne sempre più avvenimento commerciale e come tale continua a richiamare dal contado e dalle regioni vicine migliaia di potenziali acquirenti.

Mentre in via Nino Bixio si svolgerà la fiera bovina ed equina (sempre meno i capi presenti), lungo il viale Saffi si ripeterà lo spettacolo — così bisogna chiamarlo — delle bancarelle. Sono decine e decine con ogni tipo di merce e una presenza importante dell'artigianato, non solo locale.

Quello delle bancarelle è un momento caratteristico della vita di Novi, come sulla piazza del Maneggio continua ad essere di gran richiamo per i giovani — e anche per i meno giovani — il grande luna park.

Commercio e folclore vanno a braccetto. La fiera di Santa Caterina ha anche una sua caratteristica gastronomica: questi sono i giorni in cui su ogni tavola non manca il tacchino ed il torrone.

Le industrie dolciarie registrano progressi

In provincia di Alessandria sono una decina — tra piccole e grosse — le industrie dolciarie, due tra le più importanti sorgono a Novi Ligure, la città di Tonina Torrielli la « Caramellaia » della canzone italiana (pensiamo che siano ancora in molti a ricordarla). Sono la Pernigotti Stefano e Figlio, torrone, cioccolato, caramelle, e la Novi SpA, cioccolato, caramelle e confetti. Occupano alcune centinaia di dipendenti e risentono meno di altri settori della crisi.

« Il dolciario — *dicono all'Unione Industriali* — è uno dei settori tra i più stabili da qualche anno a questa parte, sia come numero di occupati che come giro di affari: un settore che fa anzi registrare qualche progresso ». *Il cioccolato della « Novi » e il torrone della « Pernigotti » sono le due produzioni tipiche, quelle che hanno fatto il nome delle due industrie, poi vi è tutta una vasta gamma di altri prodotti egualmente buoni e apprezzati sui mercati nazionali ed esteri.*

Dopo l'aumento dei prezzi, gli inviti all'austerità, il calo vorticoso del potere d'acquisto della lira, le condizioni in cui lavorano queste due industrie, pur producendo beni voluttuari, sono abbastanza buone, come favorevoli sono le previsioni in vista delle prossime festività natalizie che per i dolciumi rappresentano un momento importante.

« I consumatori — *dice il dott. Rosso, direttore della Pernigotti* — non vorranno fare vere e proprie rinunce, certo che però ridimensioneranno un poco i loro acquisti, provocando probabilmente un certo calo nelle confezioni come le scatole di cioccolatini. Forse qualcosa in meno potrà farsi registrare negli omaggi, nei regali ». *Tutto sommato, però non ancora preoccupazioni.*

Un leggero calo di vendite viene registrato alla Novi S.p.A. (è una cooperativa), ma la direzione lo definisce « molto sopportabile ».

Vi è, questo era scontato, un aumento nei prezzi, dal 10 al 20 per cento, in particolare perché è aumentata la quotazione del cacao.

Un consultorio per la donna e la famiglia

E' entrato in funzione nei giorni scorsi in città un consultorio per la donna, la coppia e la famiglia. E' aperto due giorni la settimana, lunedì e giovedì, in una sede allestita nei locali dell'asilo-nido di viale Rimembranza 107.

Inizialmente il consultorio svolge del tutto gratuitamente e per tutta la popolazione alcune funzioni che in seguito potranno essere ampliate in relazione alle richieste e al fabbisogno della cittadinanza.

Banco di Sicilia
Istituto di Credito di Diritto Pubblico
Presidenza e Amministrazione Centrale in Palermo
Patrimonio: L. 150.815.294.267
E' presente a
NOVI LIGURE
Piazza Repubblica angolo via Pietro Isola
Telefono 76.019
la filiale è abilitata a compiere tutte le operazioni di banca di borsa e di cambio
283 Filiali, Uffici di rappresentanza a Bruxelles, Copenaghen, Francoforte sul Meno, Londra, New York, Parigi e Zurigo
Sezioni speciali per il:
Credito Agrario e Peschereccio, Credito Minerario, Credito Industriale, Credito Fondiario, Finanziamento Opere Pubbliche

Casa dell'auto
di Sergio Tricerri
Ricambi e accessori per ogni tipo di autovettura o di autocarro
Concessionaria RIV-SKF
NOVI LIGURE
Via IV Novembre, 19 - Tel. (0143) 78.336

Agenzia **STASI** S.a.s.
Pratiche auto - Assicurazioni Italia Assicurazioni
NOVI LIGURE
Corso R. Marenco, 47 - Telef. (0143) 76.011
ALESSANDRIA
Via Cavour, 13 - Telef. (0131) 40.740

FOTO ARTE
di Ferraresi
il piacere di fotografare
NOVI LIGURE
Via Garibaldi 109
Tel. 0143/3622

Dire: prezzi di fabbrica è una bella cosa...
ma dire: VENDERE A PREZZI DI FABBRICA è tutta un'altra cosa
MABISKIN
è una fabbrica di tutti i capi in pelle...
perciò... a te le conclusioni

ARREDAMENTI
GIORDANO
15067 NOVI LIGURE
FABBRICA:
Via Fiume, 8 - Tel. (0143) 2377
ESPOSIZIONE:
Via Garibaldi, 17 - Tel. 76.736
un tocco in più ...di eleganza

STAMPA SERA SPECIALE

Una caserma diventerà una scuola

L'ex caserma Baiardi di Novi Ligure sarà ristrutturata e destinata ad ospitare aule scolastiche. Con ogni probabilità verrà scelta come sede per l'istituto professionale «Volta», i cui corsi potranno pertanto essere completati. L'istituto è attualmente ubicato presso la scuola media di via Casteldragone.

Per l'acquisto dell'edificio la spesa affrontata dal comune e dall'amministrazione provinciale si aggira sui duecento milioni; molto maggiore sarà, ovviamente, il costo dei lavori di ristrutturazione nell'ordine di molte centinaia di milioni.

Ora devono essere reperiti i fondi.

Un aspetto della città con i nuovi palazzi e le fabbriche che si sono infittite in periferia - Dalla città vecchia si domina un vasto panorama per largo raggio

Nuovi corsi ospedalieri per infermieri

Uno dei problemi maggiori degli ospedali italiani è quello della mancanza di personale paramedico particolarmente preparato e specializzato come accade anche a Novi.

Con soddisfazione è stata accolta la notizia che la direzione dell'ospedale San Giacomo, con la collaborazione dei medici, del personale paramedico e dei sindacati, ha deciso di dar vita — l'attività inizierà nelle prossime settimane — a una scuola autonoma per infermieri professionali.

La realizzazione ha un indubbio valore tecnico e sociale oltre a rappresentare una valida premessa per il futuro dell'ospedale S. Giacomo. Tra l'altro, la necessità di nuove assunzioni all'ospedale di Novi è sempre stata indicata come valvola di sicurezza per l'assorbimento di lavoratori che hanno perso il posto per la crisi di alcune aziende.

Storiche vicende

(a. v.) Poco si sa sulle origini di Novi, ma nell'VIII secolo era citata in documenti con il nome di Corte Nova. Fu cinta di mura dai Tortonesi e si resse in libero Comune per alcuni secoli. Nel 1477, dopo esser stata contesa tra Genova e Milano, passò sotto il dominio ligure. Diversi patrizi genovesi vi presero dimora e introdussero il dialetto genovese che è ancor oggi parlato anche se geograficamente Novi, malgrado l'appellativo di Ligure, appartiene al Piemonte.

La parte alta della città è la più antica; qui vi sono rovine di antiche mura, del castello ed una quadrata torre medioevale.

L'aeroporto militare passerà al Comune

L'area dell'Eugenio Mossi, l'aeroporto militare di Novi Ligure, che dal 1° luglio scorso è stato smilitarizzato e quindi abbandonato dal distaccamento di avieri, passerà al Comune. Sono 550 mila metri quadrati di terreno e relativi fabbricati che si temeva potessero essere ceduti alla speculazione privata.

Invece, i tre ministeri competenti — difesa, aviazione civile e finanze — cui spettava di pronunciarsi a favore della concessione dell'area in uso al comune, hanno incaricato gli uffici competenti di definire i necessari contatti con l'amministrazione comunale. Nelle prossime settimane si discuterà sull'utilizzazione sociale cui saranno adibite le attrezzature, sulla cifra annua che il comune dovrà corrispondere per l'occupazione del terreno.

Alla stazione autolinee

Fare un tetto per chi attende

Novi Lig., 24 novembre.

Se Novi ha parecchi problemi da risolvere, uno appare più che mai d'attualità: la copertura della stazione della società autolinee. Oltre mille tra lavoratori e studenti pendolari si servono ogni giorno di autobus per i loro spostamenti; dodici sono le linee che collegano Novi ai vari centri della zona collinare e delle Vallate del Borbera e del Lemme, prive di ogni e qualsiasi comunicazione ferroviaria.

Il piano regolatore, approvato fin dal 1971, prevede la stazione delle autolinee su un'area demaniale tra via Pietro Isola e corso Marenco e in effetti qualche anno fa vennero abbattuti i vecchi capannoni per far posto ad un piazzale-posteggio delle corriere.

Tutto bene, senonché tale parcheggio è completamente allo scoperto, con tutti gli inevitabili e comprensibili disagi derivanti in inverno e quando piove.

Nell'ottobre 1973 fu redatto un progetto, spesa 60 milioni che ora ha toccato se non superato i 90, per la copertura della stazione autocorriere con biglietteria, agenzia viaggi, eventuale bar-edicola e locale di sosta per i viaggiatori.

Il progetto è stato ben accolto, la giunta comunale lo ha esaminato, l'assessore ai lavori pubblici Teodoro Silvestri, interpellto in proposito, si è detto favorevole al massimo alla realizzazione del progetto, che però al momento resta sulla carta.

Motivo? La mancanza dei fondi necessari. La spesa non è macroscopica, l'opera della massima utilità — basti pensare ai molti studenti che giungono alle 7 del mattino a Novi e solo un'ora e mezzo dopo vanno a scuola — ma problemi di ordine economico ne impediscono la realizzazione. E' un vero peccato oltre che un considerevole disagio.

f. m.

ABBIGLIAMENTO TESSILNOVI
Viale A. Saffi
Novi Ligure
telefono (0143) 2930
UOMO
DONNA
BAMBINO

STIL DOMUS
NOVI LIGURE
Tappeti persiani
Mobili
a livello di antiquariato

cristallerie articoli regalo
Bellomi
c. Marenco 101
tel. 0143/2794

neolamp
fabbrica
lampade elettriche
speciali
E. ROMANA
Tel. 0143/2482
Via Verdi 138
Novi Ligure (AL)
(Italia)

GBC
RADIO - TV - COMPONENTI ELETTRONICI
EL.CA.MA. Conc. G.B.C.
NOVI LIGURE via dei Mille 31
ALESSANDRIA via Donizetti 37

"NOVI" CIOCCOLATO CARAMELLE CONFETTI
NOVI LIGURE

CASH DALCA
il self service all'ingrosso di alimentari e affini
CONSORZIO GEA
centro di Novi Ligure
PER LA SERIETA'
E' IL MAGAZZINO SOLO PER COMMERCIANTI
BAR - RISTORANTI
ALBERGHI
ALIMENTARISTI
VENDITORI AMBULANTI
COMUNITA - CONVIVENZE
ORARIO APERTURA
da lunedì a venerdì
dalle ore 8 alle 12,30
dalle ore 14 alle 20
Sabato dalle 8 alle 12,30
Novi Ligure
Via Istituto Oneto, 25
tel. 0143/2384

VENARIA: salite a cinque le vittime

SCOPPIO, MISTERO!

Michele Di Perri, 37 anni, e la moglie Rosa di 35, sono morti ieri, al centro Grandi Ustionati a poche ore di distanza l'uno dall'altra, in seguito alle gravissime ustioni riportate nell'esplosione di Venaria. Le vittime quindi salgono a cinque; il loro figlio Giovanni di 12 anni, che non sa ancora di essere diventato orfano, è ancora ricoverato all'ospedale di Venaria. Sta molto meglio e fra due, tre settimane verrà dimesso. Migliorano anche le condizioni di tutti gli altri feriti che sono ormai tutti fuori pericolo.

Ancora in alto mare l'inchiesta che d'altra parte è appena incominciata. La distruzione completa dello stabile complica non poco le cose e sarà molto difficile arrivare alla verità. Ieri il sostituto procuratore Marciante, ha compiuto un primo sopralluogo accompagnato dal comandante la compagnia carabinieri di Venaria, capitano Lo Grano e dal comandante ad interim dei vigili del fuoco ing. Fiorentino. C'erano anche l'ing. Mariotti del Politecnico e dirigenti dell'Italgas.

Per ora le ipotesi plausibili sono due: una fuga di metano dalla conduttura sotterranea che corre parallela al marciapiedi davanti alla casa sventrata (il gas avrebbe invaso le cantine e l'esplosione avrebbe potuto essere innescata da una scintilla dell'impianto elettrico) o l'esplosione di una bombola di gas liquido al piano terra. In tutti e due i casi bisognerà esaminare con molta cura, i frammenti sbriciolati della villetta. Per oggi è previsto un nuovo sopralluogo.

Giovanni Di Perri, 12 anni, ricoverato all'ospedale di Venaria Reale; accanto i suoi genitori, Rosa e Michele

RIVOLI – Intervista con il sindaco Siviero

Tutti chiedono la casa

RENATO SCAGLIOLA

Colloquio a ruota libera col sindaco di Rivoli, il socialista Silvano Siviero, che ha preso il posto del prof. Franco Donadio. « Qual è il problema dei problemi, l'argomento più scottante che capita più spesso sul suo tavolo? ».

« Senz'altro quello della casa. Nove persone su dieci che vengono da me, mi chiedono un alloggio. L'anno scorso per 325 appartamenti ci sono state 1300 domande. Le assegnazioni sono state laboriose e in questi giorni stiamo cominciando a consegnare le chiavi. Ci sono programmi dello Iacp per il '77 ma siamo ancora lontani da una soluzione. Poi succedono anche cose spiacevoli, come per esempio piccole battaglie tra lavoratori. Da una parte un inquilino sfrattato, dall'altra chi si è comprato una casa dopo anni di rinunce e sacrifici e giustamente chiede di poterla occupare. In questo caso hanno ragione tutti e due ».

Difficile l'argomento centro storico. Rivoli ha un cuore medioevale con angoli di straordinaria bellezza, ma dal punto di vista abitativo è uno sfacelo. Un gruppo di architetti sta valutando le soluzioni: « Ma se non riusciamo a incentivare in qualche modo l'iniziativa privata rimarrà tutto sulla carta. E' inutile farci tanti bei discorsi teorici sul riutilizzo dei centri storici quando le amministrazioni locali sono tutte indistintamente senza soldi ».

« E l'ospedale? I lavori a che punto sono? ».

« Almeno su questo argomento c'è una buona notizia. La Regione ha deliberato solo pochi giorni fa uno stanziamento di due miliardi e 800 milioni per proseguire i lavori. Alla fine del 1979 dovremmo essere in grado di far funzionare un primo lotto per 220 posti letto. Intanto siamo preoccupati delle infrastrutture necessarie a farlo funzionare. Ci vogliono strade, fognature, l'allacciamento con l'acquedotto. Rivoli da solo non ce la può fare. Dato che l'ospedale dovrà servire parecchi comuni, bisognerà creare una specie di consorzio per ripartire la spesa. Vedremo di interessare anche il Comprensorio anche se è appena nato ».

Ma fare il sindaco vuol dire avere anche problemi personali. Siviero vede di rado i suoi due figli che qualche volta vengono ad aspettarlo in ufficio, mandati dalla mamma a sollecitarne il rientro a casa. Anche sul lavoro le difficoltà non mancano. Rivoli ha oggi 50 mila abitanti, tanti quanti Cuneo, e fare il primo cittadino nei ritagli di tempo è impensabile, ci sono impegni di giorno e di sera.

Il sindaco, che è direttore del personale alla Fergat di Cascine Vica, deve fare i salti mortali per conciliare le due attività. « D'altra parte quando ho accettato l'incarico ho fatto una scelta precisa. Il problema è che in Italia non si è ancora pensato di affrontare con una legge la questione dei sindaci di grandi città. Bisognerebbe fare gli amministratori a tempo pieno per garantire un minimo di efficienza; così come succede per i parlamentari ».

IN BREVE

Rivoli

Dopo i commercianti, anche il parroco e i fedeli della « Nuova Collegiata » di Rivoli protestano contro la pedonalizzazione di via Piol. Il sagrato della chiesa si trova in via Maestra, a 50 metri dall'inizio del divieto di transito. In caso di maltempo battesimi, matrimoni e funerali sono in crisi. L'arciprete don Foco ha chiesto l'arretramento del divieto di 50 metri.

Avigliana

I cittadini di Avigliana insieme alle forze politiche sociali del paese sono stati invitati dalla giunta comunale a partecipare, stasera alle 21 presso la sala consiliare del comune, a una assemblea pubblica per discutere il bilancio preventivo per il 1977. L'argomento sarà poi portato in discussione in consiglio comunale sabato pomeriggio.

Ivrea

Il primo lotto della nuova scuola media « Galileo Ferraris » (18 aule scolastiche e 4 aule speciali) è entrato in funzione stamane ad Ivrea. Per completare l'opera mancano ancora sei aule e la palestra. Il Comune non ha, però, fondi a disposizione.

CESANA

(g.d.) E' stato presentato ai servizi legali e di vigilanza urbanistica della Regione Piemonte un esposto. I consiglieri comunali di minoranza di Cesana Piercarlo Blanchet e Maurizio Rota, chiedono un'inchiesta su una deliberazione comunale. Questa riguarda un edificio di proprietà dell'assessore all'urbanistica Luciano Poncet.

Nell'esposto si afferma: *« Le varianti al progetto approvato dal consiglio comunale fanno sì che invece di un edificio per uso alberghiero, vengono costruiti dei veri e propri alloggi con una precisa funzionalità per uso abitazione indipendente ».*

BRUERE

Discarica "fetida,,

Il problema della discarica di Bruere è ancora irrisolto. La risposta delle autorità preposte alla tutela dell'ambiente alle petizioni sottoscritte da centinaia di cittadini è del tutto insoddisfacente. La discarica per rifiuti solidi, realizzata in frazione Bruere dai comuni di Alpignano, Rivoli, Collegno e Grugliasco, dista infatti *« non oltre 150 metri dall'abitato »*, contravvenendo alle norme di legge vigenti, ed *« emana fetidi odori che investono la frazione rendendo impossibile la permanenza »*.

Il comunicato ribadisce inoltre che la discarica è « fonte di inquinamento sia della Dora sia delle falde sottostanti » (le falde dei pozzi della frazione si trovano infatti a una profondità media di 20-22 metri, « non a 80, come indicato dalla Regione ») e denuncia la massiccia proliferazione di topi.

Se la richiesta di provvedere fosse ancora ignorata, la popolazione è intenzionata a passare a *« forme più energiche di lotta »*. La protesta è giunta in consiglio regionale con una nuova interrogazione del consigliere G. Cerchio.

CARMAGNOLA - Studio di naturalisti per il museo

Arriva la città, scappa la civetta

Nella zona geografica di Carmagnola la fauna, che popolava le vaste zone boschive dal « Merlino » fino a Ceresole d'Alba, si è adattata ai cambiamenti portati dall'uomo e al tipo di agricoltura praticato. *« Le specie legate ad ambienti particolari sono andate diminuendo, mentre si sono mantenute o sono aumentate di numero quelle meno specializzate e più adattabili ».*

Questa una sintesi dell'interessante lavoro svolto da un gruppo di naturalisti di Carmagnola (Boano, Curletti, Cornero, Delmastro); gli stessi che hanno riallestito il museo civico di storia naturale con molta volontà e pochi soldi dati dal Comune e dalla Regione. Il museo, sotto i portici di piazza S. Agostino, è composto di oltre 180 specie fra mammiferi, rettili, uccelli, insetti, provenienti sia dalla zona che da altre regioni.

Nelle poche zone boschive rimaste verso Caramagna per esempio, si trovano ancora il gufo, la poiana, il picchio muratore e la cincia grigia. *« Altre specie che invece hanno trovato un ottimo habitat nella città, quali il barbagianni e la civetta, hanno subito un colpo d'arresto proprio per l'espansione esagerata della città o per la mancanza di nicchie nelle nostre case moderne ».*

Alcune conclusioni dell'iniziativa rivolta a suscitare interesse sul problema della natura: è indispensabile preservare i lembi di bosco rimasti dal *« capriccio dell'interesse privato »*. Un contributo alla salvaguardia della fauna acquatica può venire dal miglioramento di molte cave (per esempio lungo le autostrade) con pochi non costosi lavori, sull'esempio di quanto è stato già fatto in Inghilterra.

Per i cacciatori: è urgente fare il censimento della selvaggina e limitare il permesso di caccia solo ad alcune specie. In ultimo, ma non come importanza, la creazione di parchi e giardini per costituire almeno artificialmente un ambiente adatto a molti uccelli.

m. b.

E' mancato all'affetto dei suoi cari
Armida Righetti ved. Colombo
Ne danno il triste annuncio il fratello **Giovanni** con la moglie, la cognata **Emma**, nipoti e pronipoti.
— **Torino**, 22 novembre 1976.

Improvvisamente è mancato
Giovanni Vay
Addolorati l'annunciano la moglie **Lina**; i figli: **Verena, Marcello** con la moglie **Paola** e figlie **Patrizia** e **Claudia, Roberto** con la moglie **Giuseppina** e figli **Mario** e **Giovanni**; le sorelle **Adelaide** e **Maria**; i fratelli **Mario, Francesco** ed **Eugenio**; cognati, cognate, nipoti e parenti tutti. Funerali giovedì ore 8,45 Parrocchia Paradiso, via Germonio. La presente è partecipazione e ringraziamento. Non fiori ma opere di bene.
— **Torino**, 22 novembre 1976.

Rosina e **Luciana Marello** sono vicine alla cara Verena col loro affetto.

Le famiglie **Mortarotti** si associano al dolore dei congiunti per la scomparsa del signor
Giovanni Vay
— **Torino**, 23 novembre 1976.

Galotto Giuseppe e famiglia, **Francesco** e **Rosina** partecipano commossi al dolore dei familiari per la scomparsa del caro
Giovanni Vay
— **Torino**, 24 novembre 1976.

Le famiglie **Peyrani** partecipano commosse al dolore dei familiari.

Cristianamente è mancato
Alberto Rosada
Ne danno il triste annuncio il figlio **Renato**, la nuora **Franca**, il nipote **Mauro** e parenti tutti. Il funerale avrà luogo alla parrocchia di S. Secondo, giovedì ore 10,15. La presente è partecipazione e ringraziamento.
— **Torino**, 24 novembre 1976.

L'Associazione Commercianti, il **Sindacato Satumiert** e il **Consorzio Cast** prendono viva parte al lutto dell'amico Renato Rosada per la scomparsa del papà
Alberto Rosada
— **Torino**, 23 novembre 1976.

Dirigenti, Impiegati e **maestranze** della **S.r.l. UNICAR - Torino** e della **S.p.a. UNICAR-Sud - Anagni** partecipano al dolore dell'amministratore delegato, sig. Ivo Montevecchi per la morte del padre
Attilio Montevecchi
— **Torino**, 23 novembre 1976.

Si uniscono al lutto del sig. Montevecchi **Soci** e **Dipendenti** delle società:
Campanile S.a.s.
Capa S.p.a.
Fara S.a.s.
OMP S.r.l.
Poccardi S.p.a.

Cristianamente è mancato all'affetto dei suoi cari
Domenico Manino
Anziano FIAT
Ne danno il triste annuncio la moglie **Rita**, fratello **Andrea** sorelle **Cesarina** e **Ida** con le rispettive famiglie, cognate, cognati nipoti e parenti tutti. I funerali avranno luogo oggi 24 c. alle ore 14,30 partendo dall'Ospedale S. Luigi.
— **Torino**, 23 novembre 1976.

Condomini, Inquilini via Romagnoli 5 partecipano al dolore della famiglia.

E' mancata all'affetto dei suoi cari
Anna Gamba ved. Mina
anni 92
Ne danno il doloroso annuncio i figli: **Francesco, Antonio, Mario, Rina** e **Don Giuseppe** con le rispettive famiglie e parenti tutti. I funerali avranno luogo giovedì 25 alle ore 10,30 nella parrocchia di San Pietro in Villanova d'Asti, partendo alle ore 9,30 dall'abitazione in Torino (via Forlì 141).
— **Torino**, 22 novembre 1976.

E' mancato
CAP. CAV.
Giovanni Re
L'annunciano la moglie **Caterina Cravotto**, la figlioccia **Maria Valle**, sorella, cognati, nipoti, parenti tutti. Funerali in Barbania giovedì 25 corr. ore 14,30. Dopo le esequie la cara Salma proseguirà per il Cimitero di Casale Popolo ove verrà tumulata nella tomba di famiglia. Servizio pullman con ritorno.
— **Barbania**, 23 novembre 1976.

E' mancato all'affetto dei suoi cari
Michele Piccato
anni 75
ex camionista
Con profondo dolore lo annunciano la moglie, le figlie **Feodina, Margherita** col marito **Secondo Gianotto, Maria** col marito **Giuseppe Sacco, Florentina** col marito **Mario Delfino**, nipotini, sorelle, fratelli, cognati, parenti tutti.
— **Torino**, 23 novembre 1976.

Cristianamente è mancata
Maria Randone ved. Foschi
Ne danno il doloroso annuncio: il nipote **Aldo**, le famiglie **Genia, Todesco** e parenti tutti. Funerale giovedì 25 corrente ore 10,15 Parrocchia Sacro Cuore di Gesù.
— **Torino**, 22 novembre 1976.

Titolari Dirigenti Impiegati e **Maestranze** della **Società Teodosero Dal Negro** prendono parte profondamente commossi al dolore del collaboratore ragioniere Alberto Mare per la scomparsa dell'amatissimo fratello
dottor Peppino Mare
— **Treviso**, 23 novembre 1976.

Cristianamente è mancata
Rosa Tessore
La piangono sorelle, nipoti e parenti tutti. Funerale oggi ore 16 ospedale Molinette. La presente è partecipazione e ringraziamento.
— **Torino**, 24 novembre 1976.

Piero Guido Tesauro partecipa al lutto delle famiglie Fiorio Negretti per la morte del
dott. Mario Fiorio
— **Torino**, 23 novembre 1976.

Anna e **Caterina Gabutti** pregano per zia
Bettina Gabutti Montel
— **Torino**, 23 novembre 1976.

La Segreteria regionale, la Direzione provinciale, la Direzione cittadina del P.L.I. e tutti i **Liberali biellesi** partecipano al lutto degli amici Stefano e Mario Porta per la perdita della cara mamma, signora
Dea Porta Peraldo
— **Biella**, 23 novembre 1976.

Un mese fa, alla vigilia del sedicesimo compleanno ci ha lasciati
Luisa Marello
Una messa sarà celebrata domani ore 18,15 parrocchia Madonna delle Rose.
— **Torino**, 24 novembre 1976.

All'alba del 23 novembre con la benedizione del S. Padre, munito dei conforti di Nostra Santa Religione, si è spento dopo lunga e inesorabile malattia sopportata con cristiana rassegnazione, il
prof. Pietro Valdoni
La moglie **Vera** con la figlia **Maria** e il nipote **Martino** lo annunciano con inconsolabile rimpianto, nella certezza di una luce eterna. Si associano al dolore della moglie per l'irreparabile perdita il fratello **Giorgio Lodi** con la moglie **Luciana Cojetti** e la figlia **Germana** con il marito **Antonio Iacomini** e la piccola **Costanza**. Vera Valdoni rivolge un riconoscente pensiero ai medici curanti, in particolar modo al prof. Bolaffio, alla Madre Superiora, alle Suore e a tutto il personale della clinica «Sanatrix» che per lunghi mesi lo hanno amorevolmente assistito. I funerali muoveranno dall'abitazione di via Carlo Fea 5 alle ore 12 di domani 25 corrente, per la basilica di S. Agnese in via Nomentana dove saranno celebrate le esequie nella cripta di S. Costanza alle ore 12,15.
— **Roma**, 24 novembre 1976.

Il **Personale tutto** di **Casa Valdoni** partecipa commosso al dolore per la scomparsa del loro
prof. Pietro Valdoni
— **Roma**, 24 novembre 1976.

I figli **Rossana, Marina, Piergiorgio, Francesco, Laura**, le nuore, i generi, i nipoti, la sorella **Laura**, partecipano profondamente addolorati la scomparsa dell'amatissimo
prof. Pietro Valdoni
emerito di clinica chirurgica
presidente onorario della
Società italiana di chirurgia
già presidente del
Consiglio superiore di sanità
e ringraziano commossi i Sanitari, la Madre Superiora, le Suore ed il Personale tutto della clinica «Sanatrix» per l'affettuosa assistenza profusa durante i lunghi mesi della sua malattia.
— **Roma**, 24 novembre 1976.

La **Società italiana di chirurgia** partecipa la scomparsa del suo presidente onorario
prof. Pietro Valdoni
emerito di Clinica chirurgica nell'Università di Roma, ne ricorda i grandi meriti scientifici e chirurgici ed addita alle nuove generazioni il suo fulgido esempio.
— **Roma**, 24 novembre 1976.

Il **Direttore**, gli **Aiuti**, gli **Assistenti** ed il **Personale tutto** della **II Patologia Chirurgica** dell'**Università di Roma** partecipano la scomparsa del
prof. Pietro Valdoni
emerito di Clinica chirurgica
nell'Università di Roma
ne ricordano gli inimitabili meriti, orgogliosi di appartenere alla sua illustre scuola.
— **Roma**, 24 novembre 1976.

I coniugi **Nesci-Roth** partecipano al dolore per la scomparsa di
Claudio Perlo
— **Torino**, 23 novembre 1976.

Il **C.O.C. Culturel Odonto Club** partecipa al dolore che ha colpito il collega Perlo per la immatura perdita del figlio.

Titolari e **dipendenti** del **laboratorio Ortodontica** partecipano al dolore della famiglia Perlo.

Per la scomparsa del caro
Claudio Perlo
Renata Franco Silvana Galliope partecipano commossi al dolore della famiglia
— **Torino**, 24 novembre 1976.

Si associano al grave lutto le famiglie **Bolla** e **Maffiodo**.

Le famiglie **Venturini** e i **Dipendenti** della **Nobil Metal** si uniscono al grande dolore della famiglia Perlo.

Angelo e **Dora Nesci** partecipano al dolore di Tullio per la perdita del caro amico
Alberto Tonna
— **Torino**, 25 novembre 1976.

Si uniscono al dolore della famiglia per la scomparsa del
dottor Alberto Tonna
gli amici:
Maria José, Umberto Gribaudo
Mario Merighi
Bruno Vincenzo Messina
Laura Fulvio Pauri
Carla Sergio Petronio
Maria Chiara, Mario Salmon
Federica Giovanni Salomone
Maria Teresa Elio Sosso
Germana Giorgio Szemere.
— **Ivrea**, 23 novembre 1976.

Le famiglie **Gabella Bellardo Lano** sono affettuosamente vicine a Tullia e bimbi.

Dopo lunghe sofferenze è mancato
Filippo Pelissero
Anziano Lancia
Lo annunciano con dolore la moglie **Maria Bossola**, la figlia **Franca** con il marito **Tommaso Bosco** ed i cari nipoti **Marina, Sergio, Gianluigi**, fratello, sorella e parenti tutti. Funerali in Carmagnano Casasco oggi ore 15,30 partenza via Rivalta 29 ore 14 circa.
— **Torino**, 24 novembre 1976.

Addolorati per la scomparsa dell'indimenticabile zio **FILIPPO** si uniscono i cognati **Bossola** ed i nipoti **Bersano** e **Bossola**.

Le famiglie **Bosco** e **Masserio** partecipano al lutto per la dolorosa scomparsa.

E' mancato all'affetto dei suoi cari
Severino Rei
cav. di Vittorio Veneto
Ne danno il triste annuncio figli, nuora, nipote, parenti tutti. Funerali avranno luogo giovedì 25 ore 8,45 partendo dall'ospedale Maria Vittoria.
— **Torino**, 24 novembre 1976.

La famiglia **Buora** partecipa al dolore della famiglia Rei.

Le famiglie **Cagnotti** e **Tosco** partecipano al dolore della famiglia Perrone per la scomparsa dello zio
Angelo Perrone
— **Trofarello**, 23 novembre 1976.

Lumi il giorno (ma c'è anche la doppia alba)

SCESA SULL'ALTO VERBANO LA LUNGA NOTTE INVERNALE

ANTONIO COSTANTINI

CANNOBIO — La lunga notte invernale è scesa in questi giorni sull'Alto Verbano, a Traffiume, a Finero, in Val Cannobina, a Fornero e Sambughetto in Val Strona, a Migiandone di Ornavasso, piccolo abitato porte, a Curiglia e Piero, in Valle Veddasca eccetera.

Per vero, più che di un'unica lunga notte, si tratta di un susseguirsi di crepuscoli che, alternandosi lunghe, proprie, notti, costringeranno per cinquanta-sessanta giorni gli questi paesi tenere accese in continuazione, mentre fuori freddo, gelo e ghiaccio, faranno da padroni.

L'anomalia è conseguente alla posizione orografica dei paesi, posti sui pendii alte montagne ed attorniati da cime altissime, che impediscono al sole per tutto il periodo in cui percorre un minor arco nel cielo di superarne le creste.

il fenomeno della «lunga notte» di per se stesso curioso, ancor più singolare è quello delle due albe e dei due tramonti che si verificano ad Orasso, paese a cavallo tra le valli Cannobina Vigezzo.

Qui, sempre per colpa delle montagne che circondano il villaggio, il sole, dopo essere spuntato verso le 10, tramonta una prima volta intorno al mezzogiorno, per riapparire nuovamente verso 13 e tramontare un'ora e mezzo più tardi. Al primo dei tramonti gli animali da cortile si ritirano in stalle e pollai, per ricomparire poi sulle aie, salutati dal canto dei galli, come se si trattasse di vero proprio albeggiare, al nuovo riapparire del sole.

valle del Tresa, a Cremenaga, il sole rimane pure assente un paio mesi. Cremenaga è sul confine italo-svizzero ed separato dal fiume Tresa e dalla rete metallica di confine dal borgo elvetico di Ponte Cremenaga. Ebbene, mentre nella borgata italiana il sole rimane assente, l'omonimo agglomerato svizzero non risente del fenomeno, ed quasi stupefacente vedere, nei giorni più miti soleggiati dell'inverno, gli abitanti di Cremenaga italiana passare il confine e andare all'estero per godersi i raggi del sole.

Quando poi quest'ultimo riappare riprende il suo ciclo normale di tramonti e di apparizioni, a Sambughetto, a Fornero, a Finero, ad Orasso eccetera, l'avvenimento è salutato oggi dai valligiani con manifestazioni e sagre che risalgono a parecchi secoli addietro: simboleggiano la cacciata definitiva dell'in del gelo, che, causa proprio la mancanza del sole, veramente per due mesi più si sono fatti duramente sentire.

UOMINI E COSE

CEVA RIVENDICA STUDI AUTONOMI

GIUSEPPE GROSSO

CEVA — *Basta con il colonialismo di Mondovì* — hanno detto gli studenti dell'Istituto tecnico Baruffi di Ceva —. *Vogliamo l'autonomia che significa una scuola nostra.*

La protesta, clamorosa, sfociata in corteo per le vie cittadine nel giorno di mercato, tra una folla stupita di commercianti e contadini, ha dato i primi frutti. L'amministrazione comunale s'è mossa, le massime autorità cittadine hanno partecipato all'assemblea aperta svoltasi nei giorni scorsi e vi è intervenuto anche il parlamentare locale, on. Carlotto.

E adesso che cosa dobbiamo ancora fare per ottenere l'autonomia? hanno chiesto i rappresentanti dei 350 studenti, quindici classi suddivise in due corsi per ragionieri e per geometri. Il loro timore è avvalorato dai fatti: da tre anni si dà per certa la fine della dipendenza da Mondovì. Sono anche giunte assicurazioni dall'alto e promesse d'interessamento, ma ad ogni 1° ottobre si rinnova cocente delusione.

Il «Baruffi» l'unico istituto superiore, durata quinquennale, esistente Ceva: qui convergono gli studenti delle Valli Tanaro, Bormida, Mongia e Cevetta. Anche molti cebani scelgono la scuola per ragionieri e geometri, in quanto è la sola possibilità offerta in loco, contro i disagi e gli oneri finanziari degli studi liceali, magistrali tecnici di Mondovì.

Si direbbe che Ceva, tutta insieme, abbia voluto far le rivendicazioni degli studenti: per rispolverare antiche rivalità, per sentirsi sola e bistrattata, per chiedere an volta giustizia. Soltanto qualcuno ricorda i tempi dell'antico ginnasio, chiuso all'inizio degli Anni Trenta: da allora la città ha perso progressivamente importanza in campo economico, sociale culturale, mentre Mondovì ne acquistava altra.

I ragazzi del «Baruffi» dicono che i tecnici in grado di insegnare loro il funzionamento delle macchine (che pure mancano nell'istituto) fissi a Mondovì e vengono raramente a Ceva. Dicono anche che nel consiglio di circolo i cebani contano poco o nulla, perché in minoranza: qualcuno suggerisce addirittura di votarli per protesta.

Il parlamentare locale ha chiesto tempo: per documentarsi, per chiarire la situazione, per fare le cose bene, una volta tanto. Tra quindici giorni i ragazzi conosceranno il loro destino: se il «Baruffi» diventerà autonomo, sarà anche per merito loro.

Le industrie biellesi prevedono difficoltà

BIELLA — *(p. m.)* L'Unione industriale ha compiuto un'indagine congiunturale fra 140 aziende sociate, di cui 117 tessili, per conoscere le previsioni relative all'ultimo trimestre dell'anno. Rispetto a quelli precedenti si nota un minor ottimismo.

diminuzione della produzione è prevista 6,4 per cento delle aziende interpellate, mentre il 20 per cento prevede un aumento. Tre mesi or sono le percentuali erano rispettivamente del 5,9 dal 20,3 sei si fa furono del 4,3 e del 44. 20,6 per cento aziende prevedono trazione degli ordini, il 17,8 sperano in un aumento. Tre mesi e sei mesi or no le percentuali erano, rispettivamente, del 18,7 e del 15, del 15,5 del 40,9. caduta, quindi.

6,7 per cento delle aziende interpellate ha ordini sufficienti per meno di un mese lavorazione, il 51,2 per cento ha il lavoro assicurato per un periodo variabile da uno a tre mesi il 32,1 per cento per oltre tre mesi.

Il pessimismo si tua per quanto riguarda le previsioni sulle esportazioni. Il 18 per cento (10,9 per cento tre mesi e 12,2 per cento nel secondo trimestre) temono una diminuzione della produzione per l'estero, contro il 23,3 per cento, che prevedono aumenti (24,7 per cento 37,8 per cento).

Circa l'occupazione, il 5,7 per cento prevedono una diminuzione (3,4 per cento 7,8 per cento), mentre il 12,1 per cento prevedono aumento (9,4 per cento e 15,7 per cento).

GENOVA - Salda il debito con 1316 milioni

Ravano condannato, ma rimane libero

GENOVA — «In momento di grave crisi economica il comportamento di operatori economici Ravano ha contribuito a danneggiare l'economia italiana», ha detto pubblico ministero Francesco al processo lampo contro l'armatore Antioco Ravano accusato, insieme con il direttore generale Enrico Zenoglio, di «costituzione irregolare capitali all'estero».

Ravano è stato condannato a 850 milioni di multa e 466 milioni di pena pecuniaria; Zenoglio a 750 e 466 milioni. Il tribunale non ha ritenuto gliere tesi del pm che aveva chiesto una multa di circa doppio di quella inflitta e, soprattutto, un anno otto mesi di prigione per ciascuno degli imputati.

Ravano Zenoglio sono liberi: un giorno di galera. Perché?

Tra i giudici *«Magistratura democratica»* corre voce ci sia stata una forte pressione dall'alto. motivazione giuridica che le attenuanti generiche sono equivalenti alle aggravanti e, in base alla nuova legge valutaria, la reclusio prevista solo quando le aggravanti prevalgono.

I due imputati non erano presenti. sono rifugiati all'estero nel timore, ha riferito un avvocato, «di scontare anche un solo giorno di prigione». Timore che la magistratura genovese si è affrettata a cancellare. Viene alla mente la avventura giudiziaria di un truffatore vogherese che, spacciandosi volta per medico e un'altra per cattedratico, raccoglieva poche centinaia di migliaia lire. Però i reati erano tanti, ripetuti, e fu condannato a 7 anni di carcere.

m. d. a.

Montefibre di Vercelli

Trattativa rotta

VERCELLI — (w. n.) Rottura delle trattative fra sindacati e Montefibre sul passaggio di parte delle maestranze dimesse dai reparti chimici chiusi delle attività alternative, cioè lo stabilimento tessile Lidman.

Il dissenso sul trattamento economico delle stranze trasferite: lavoratori — da 400 500 quando lo stabilimento funzionerà pieno ritmo — verrebbero a perdere circa 80 mila lire mensili salario. La Montedison è disposta ad accollarsi solamente il 50 per cento della differenza fra i due trattamenti. Inoltre, al momento dell'ingaggio, ai lavoratori verrebbe corrisposta una somma una tantum di mila lire. I sindacati non vogliono assolutamente cettare l'offerta della Montefibre.

MILANO — (c. b.) La direzione ha comunicato ai sindacati che 400 impiegati della sede centrale sono in soprannumero: 250 posti in Cassa integrazione entro i primi giorni di dicembre, 150 marzo. Stamane si è riunito il consiglio di fabbrica.

IN BREVE

Alessandria: 6 mesi per morte sorella

(e. c.) Elena Ravetti in Bruzzone, 69 anni, moglie d'un generale residente a Roma, casalese d'origine, è stata condannata tribunale per omicidio colposo a mesi reclusione ed altrettanni di sospensione patente. Causò in scontro stradale in sorpasso la morte della sorella, l'insegnante Maria Ravetti, 60 anni, residente a Casale.

Saluggia: bracconiere preso in riserva

(n. o.) Un bracconiere di S. Antonino di Saluggia, Angelo Lesquier, 41 anni, residente a Grugliasco, è stato sorpreso in riserva dal guardacaccia Valle con carabina, silenziatore, binocolo ed una lepre abbattuta. E' stato denunciato. Arma selvaggina sequestrate.

Sestri Levante: onorati Caduti del '43

(e. b.) E' stato l'estremo saluto ai resti di 14 soldati italiani naufragati il 19 aprile 1943 sul «Crispi», diretto in Corsica e tumulati nel locale cimitero. Presenti le autorità, ricevuti gli onori militari, le salme sono partite verso i paesi d'origine.

Voghera: accusati di furto assolti

(e. g.) tribunale Voghera ha assolto per insufficienza di prove Francesco Chinaglia, 41 anno, di Abbiategrasso, pregiudicato per furti, truffe altri reati, Antonio Forte, di 22 anni, abitante Vigevano. Erano accusati da presunto complice di aver partecipato, con altri, al furto 30 mila piedi pelli per tomaie (valore milioni) calzaturificio Crisci di Casteggio, avvenuto nel dicembre '73.

Santhià: mostra-concorso bovina

(n. o.) Organizzato dalla Federazione allevatori dall'Ispettorato agricoltura, si svolge domattina Santhià, nei capannoni accanto alla variante 25 Aprile '45, la rassegna provinciale bovina razza piemontese pezzata rossa. Un'apposita commissione giudicatrice premierà i migliori allevatori-espositori.

Levanto: saccheggiatori in "boutique"

(g. g.) Furto notturno di pellicce, capi di renna e pelletteria nella «» boutique» di corso Italia, appartenente Giuseppe Saudino; i ladri, entrati con chiavi false hanno sottratto merce per oltre 20 milioni.

Alessandria: sempre occupata la Gosler

(e. c.) Dura da 12 giorni l'occupazione da parte dei 200 dipendenti, per lo più donne, degli stabilimenti dolciari Gosler, di Fubine di Frugarolo. Il Prefetto già si incontrato con i sindaci, una delegazione di maestranze ed i sindacati. Domani a Fubine, alle 10, alle 21 Frugarolo, convegni di lavoratori con i quadri sindacali e i consigli di fabbrica della zona.

Alba: casa-famiglia per subnormali

(g. f.) Si tiene stasera ad Alba, nella sala Beppe Fenoglio della biblioteca civica, una riunione per decidere sull'istituzione in città d'una comunità-alloggio per handicappati, soluzione alternativa al ricovero in istituto dove spesso i subnormali si limitano a vegetare. All'incontro interverranno rappresentanti della Regione, della Provincia dell'amministrazione civica cui verrà chiesto di fondare la comunità, prima nel Cuneese.

Riscattate autolinee tra Genova e Ovadese

ALESSANDRIA — *(e. c.)* Saranno pubblicizzati i servizi di trasporto che interessano i territori confinanti tra le province di Alessandria Genova. In questo si sono pronunciati assessori trasporti della regione Piemonte, Baiardi e delle province Genova e di Alessandria, Grillo e Boselli, riunitisi per affrontare il problema.

L'adesione stata possibile quanto coincidono le valutazioni di priorità, fatte livello piemontese e ligure, essendo sempre più forte la spinta in questa direzione delle popolazioni e degli enti locali dell'Ovadese e della valle Stura. E' stata perciò confermata la disponibilità delle due regioni a contribuire al riscatto delle aziende private che attualmente gestiscono i servizi.

E' costituita una commissione tecnica che dovrebbe rapidamente permettere la pubblicizzazione premessa potenziamento dei trasporti pubblici nelle zone interessate.

Asti i mutui per finire le case

ASTI — *(v. m.)* Ad Asti sono una ventina cantieri fermi per difetto finanziamenti all'edilizia. Il Consorzio costruttori astigiani, dopo la presa di posizione dei sindacati, ha confermato la paralisi dell'edilizia residenziale agevolata convenzionata, finanziate dal provvedimenti governativi dell'estate scorsa.

Associandosi alle preoccupazioni dei lavoratori sul mantenimento dei livelli occupazionali e sul pressante fabbisogno case, il Consorzio ha chiesto l'intervento degli enti provinciali e regionali affinché sollecitino i necessari finanziamenti. In molti cantieri i lavori hanno dovuto essere sospesi in mancanza dei mutui previsti dalla legge.

ALBA — Una mostra modellini nautici ha allestito gruppo modellisti della locale Lega navale.

BIELLA — Una folla numerosa partecipato ai funerali di Matteo De Biasio, sindaco Coggiola presidente della Comunità montana della Valsessera, stroncato a 52 da un blocco renale.

Il Paese

Quale salario quale orario?

di FILIPPO BARBANO

Per Andreotti, la politica, sembra essere non solo l'arte del possibile ma anche una tecnica accorta di spartizione delle responsabilità. Guardate egli ha diviso i compiti tra le parti sociali » che dovranno sciogliere l'intricato nodo del costo del lavoro, e, il Parlamento, che dovrà decidere sull'inaspettato decreto governativo di blocco degli stipendi. Una spartizione di compiti, sul filo del cosiddetto « sviluppo zero », secondo cioè la strategia, prima i sacrifici e poi la ripresa.

Il costo e la produttività del lavoro, anche se in definitiva vengono espressi in maniera prevalentemente tecnica, sono, fondamentalmente, dei problemi e delle questioni sociali che coinvolgono i bisogni e la cultura della gente, il bilancio e la vita quotidiana delle famiglie, le condizioni e i fattori umani del lavoro.

I sindacati si ripromettono consultare la propria base: da sé che, le argomentazioni di tipo economico, prevarranno nei discorsi che i sindacalisti faranno ai lavoratori: si tratta in sostanza di spiegare perché la nuova linea generale passa, ormai attraverso il blocco di certi vantaggi, certi avanzamenti socioeconomici. Altro che « più salario meno orario », secondo lo slogan di un recente sciopero. Uno slogan, per la verità, provocatorio, un vero e proprio non senso economico, fatto per inquietare gli economisti. Senonché i destinatari dello slogan non erano certo gli specialisti di economia.

Gli imprenditori, per conto loro e confrontandosi con i sindacati, come hanno già cominciato a fare, sono stati anch'essi chiamati a determinare aspetti e decisioni tecniche sulla produttività del lavoro: utilizzazione maggiore degli impianti, revisione della contingenza, diminuzione del costo del lavoro, riduzione delle festività, più lavorative eccetera.

Si affaccia, in sostanza, un dilemma, che renderà difficile la difesa dell'autonomia della politica governativa, se, a fine anno, il nodo socioeconomico della nostra crisi si trovasse a dover passare tra Scilla del « più salario meno orario » e Cariddi del « più orario meno salario ». Un non senso economico contro un non senso sociologico. Tato più per passare dai sacrifici alla ripresa.

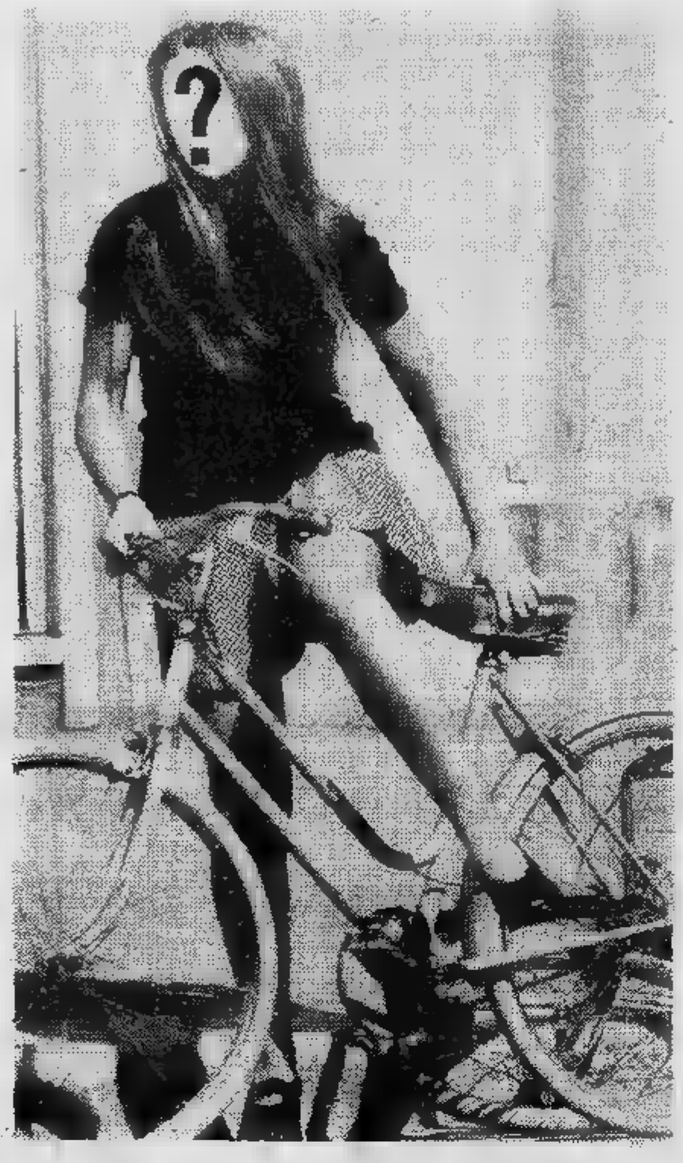

IL DIARIO DI UNA

Mistero di un dattiloscritto anonim alla Vallecchi che sarà pubblicato t giorni - Sull'onda di " Porci con le ali precoci esperienze di una ragazzina dei giovanissimi - Chi è in realtà l'a

PIERO FEMORE

« Sono salita in terrazza ogni sera il signor Emme sbucato dal buio mi ha messo le mani addosso. Mi ha scosso con rabbia, prendendomi per le spalle, schiacciandomi contro il Aprivo e chiudevo gli occhi come ogni sera, e in lontananza Genova, il grattacielo, il ma tuffo al cuore, ogni volta mi portarlo, forse il cuore mi s pie che mi martellano, quan da dietro la gonna... ». Così una ragazzina quattordicenn editrice Vallecchi di Firenze,

Le 49 cartelle dattiloscritte con molti errori di battuta, erano accompagnate da una lettera che diceva: *« Sono una ragazza genovese. Questo è il mio diario. Mi piacerebbe che la vostra casa editrice lo pubblicasse. Non voglio far sapere chi sono, mi farò viva tre mesi dopo la pubblicazione »*. tratta sapere se veramente una quattordi che vuol fare pubblicare il suo diario, oppure sia un modo insolito, anche se non nuovissimo, sfruttare il successo di *Porci con le ali »*, il bestseller erotico-rivoluzionario due giovani, che si avvia a superare il traguardo delle duecentomila copie.

Lo stile, certa qualità letteraria, le esperienze sessuali raccontate possono far pensare a tutto fuorché ad una ragazzina. Più probabile, forse, la presenza di un professionista, una giornalista, scrittrice e forse anche uno scrittore. Ma chi?

Alla Vallecchi si sono fatte molte ipotesi. Si è pensato Oreste Del Buono, per i frequenti riferimenti ai fumetti, a Lietta Tornabuoni, a Guido Crepax che potrebbe, stufo di « Valentina », aver voglia di debuttare nella narrativa in modo originale. I sospettati hanno, naturalmente, smentito. Comunque, al di là dei sospetti, dei dubbi e delle ipotesi il libro sarà pubblicato e molto rapidamente. *«Abbiamo voluto fare in fretta perché a noi arrivata una copia carbone del manoscritto. Non vogliamo esse re "bruciati" sul tempo da un altro editore»*, ha dichiarato il direttore editoriale della Vallecchi, Vittorio Cosimini.

Il titolo, *«Emme Erre Esse Zeta»*, propone nomi fittizi dei quattro personaggi. *Emme*, maturo professionista, con cui la ragazzina fa all'amore ogni sera, *«ha mani forti e grandi, un poco di pancia che non guasta, le labbra grosse, le spalle forti come le mani, un omaccione surballe che se le mie amiche immaginano quello che succede in terrazza, me lo fottono al volo »*.

Esse è l'infelice moglie del signor *Emme*, *« brutta, scolata, rafferma, ha un cio così. Beve come una ubriaca fottuta perché le puzza l'alito. Parla come radio aperta abbandonata in un angolo del prato mentre si fa il picnic e nessuno ci bada »*. Erre è un ragazzo diciottenne, *«dolce e ghiù, quando non si arrabbia, è biondo scuro alto, magro, è intelligente è gentile, me invidiano tutte »*. Nella sua camera è appesa una grande foto di Mao, *«un bellissimo ficosissimo poster sul letto»*.

Infine *Zeta*, l'improbabile quattordicenne: *« Ho quattordici anni, sono bruna e*

I LIBRI DELLA SETTIMANA

Classici

« Carteggio Svevo-Montale » - ed. Mondadori, pagg. 211, lire 4000.

La scoperta di Svevo fu assai tardiva e la si deve ad Eugenio Montale, che segnalò la novità e il significato dei suoi romanzi. Ha quindi una notevole importanza storica il carteggio tra questi due maestri del Novecento, a cui il curatore di questo volume (Giorgio Zampa) ha aggiunto alcuni saggi di Montale Svevo un'Appendice di lettere del poeta ad altri scrittori.

Avventura

WOLFANG HAUSNER: « Taboo » - ed. Rusconi, pagg. 219, lire 7500.

E' il diario di un'avventura sui mari: di un viaggio in «libertà», scopi precisi di stabilire record conseguire primati. Hausner viaggia sui mari del mondo, senza itinerari precisi, l'unica preoccupazione di soddisfare ogni curiosità, e di Anche la lettura di questo libro può diventare avventura.

Narrativa

LEON URIS: « Trinità » - ed. Mondadori, pagg. 523, lire 5000.

Dell'autore di «Exodus» un altro romanzo-fiume sfondo storico. Sostiene l'avvincente storia d'amore un grandioso quadro dell'Irlanda, durante la carestia della metà dell'Ottocento. Un libro di buona compagnia.

Fantascienza

RENATO BESANA & DINO CAROGLIO: « Oltre cristallo », ed. Landoni, 156, 3800.

Scrive Inisero Cremaschi nela presentazione di questo libro: «Besana Caroglio disegnano le mappe un intrico psicoambientale dominato dall'incertezza e dallo smarrimento. "Oltre cristallo" una ballata inquietante sul nostro vivere oggi».

Saggi

REWALD: « La storia dell'impressionismo » - ed. Mondadori, pagg. 614, lire 5000.

Nella traduzione di Margherita Leardi questa puntigliosa cronaca dell'Impressionismo segue movimento dal 1855 fino all'ottava ultima mostra impressionista del 1886. Corredano il libro tavole cronologiche riassuntive un fitto repertorio iconografico.

Economici

Segnaliamo nella BUR di Rizzoli l'uscita dei seguenti titoli: «Introduzione alla Storia contemporanea» di René Rémond (3 voll., lire 7500); «Robinson Crusoe» di Daniel Defoe (con introduzione di Virginia Woolf, 2 voll., lire 4500); «Mille estati», di Garson Kanin (lire 1000).

g. der.

I PROTAGONISTI

Ritorna Miss Marple

Dal piccolo là privato, dove si trova con Hercule Poirot a risolvere « casi » di angeli di bestl, ogni tanto Agatha Christie si ricorda di noi e manda ultime novità « thrilling ». Così ci arri « Addio, miss Marple », c nella versione originale è « Sleeping Murder », « Delitto dor ».

Ma quando è scritto questo romanzo, che Mondadori presenta nella sua popolare collezione? penultimo capitolo c'è frase rivelatrice: « Gwenda si infilò i guanti e cominciò rigover i piatti ». Ore questa Gwenda è una signora che si permette di affittare un'intera ammobiliata, che dimostra notevole disponibilità di quattrini. Possibile che avesse una lavastoviglie?

Il fatto è il romanzo venne scritto 1930, quando elettrodomestici esistevano neppure nelle famiglie del l'opulenta Inghilterra imperiale. Da allora, chissà perché, Agatha Christie l'a sempre tenuto chiuso in un cassetto. Comunque, morto Poirot « Sipario », passata Christie « gialli » del cielo, la nostra eccellente miss Marple non se sta questa terra sferruzzare, a divorare pasticcini il thè ed a presentarsi sul luogo del delitto nei momenti più propizi.

miss Marple, che il ultimo ci rivela diversa da quanto vamo abituati a raffigurarci: alta, magra, distinta. Molto differente da quella che dozzina di film incarnato l'attrice Margaret Rutherford, che è piuttosto simile a un Alec Guinness bassotto, grassoccio ed invecchiato, con gran bazza un naso rotondo. Comunque vertice forma, fulminea salvare la po Gwenda dall'uomo che ha « le zampe di scimmia » ed ha già ucciso due altre donne. Che poi tutto sia verisimile seguente, questo in altri « gialli », non affermarlo: ma ciò che conta è la logica dell'indagine, la sorpresa finale, lo scioglimento che dubbi.

Proprio l'ultimo, l'ultimissimo Agatha Christie? non lo giureremmo: I cassetti degli autori e vie del Signore sono tanti, qualcosa può essere rimasto, magari incompiuto. Per questo non dire, titolo romanzo, « Addio, miss Marple ».

Carlo Moriondo

QUATTORDICENNE

o spedito
ra pochi
racconta le
nel gergo
atore?

edevo le luci del centro di re. Come sempre sentivo un sembra che non riesco a sop- coppia penso e sento le tem- il signor Emme mi solleva inizia il presunto di , giunto anonimo casa a mattina del 3 novembre.

Glossario

Ecco alcune voci del dizionarietto sul gergo dei ragazzini allegato al misterioso dattiloscritto:

Beve gazzosa: si dà delle arie.
Biodegradabile: facile a innamorarsi.
Cicciolare: fare l'amore.
Cagnone: madre severa.
Eta beta: un tipo strambo.
Macerie: discorsi noiosi e vecchi.
Mattatoio: scuola.
Ovomaltina: ragazzo debole.
Peptoni: grossi seni.
Protoplasma nudo!: esclamazione di piacere.
Simmenthal: forte.
Spic e span: simpatico.
Zippo: cafone.
Zuccherdosa: che invoglia.

riccia, con due bellissimi peptoni».

«Mi sento eta beta stasera — scrive all'inizio del racconto — perché ho iniziato a scrivere questo diario. Fra pochi giorni si torna a scuola, io non sono certo simmenthal di italiano. Quest'anno cambio scuola: quest'anno iscritta al Doria, il mattatoio più sanguinoso di Genova. Dicono che lì i ragazzi drogano forte, ragazzi e ragazze. Io fumo qualche cancerosa al giorno con permesso dei vegliardi (anche se Bristow brontola), e qualche volta una paglia maria giovanna, permesso. Aspiro appena mi dà fastidio».

Nel gergo di certi giovani d'oggi (l'autrice anonima ha provveduto allegare un dizionarietto) con assoluta spregiudicatezza, la ragazza racconta il suo precoce apprendistato sessuale, i suoi rapporti con la politica, con il «gruppo» quanto giorno per giorno (il racconto è limitato agli avvenimenti compresi fra il 19 settembre e il primo ottobre di quest'anno) succede intorno a lei.

Il tutto ambientato a Genova, una città che in questi anni ha fornito alla cronaca episodi clamorosi e inquietanti. Resta da chiedersi se la storia, la città, i personaggi siano veri o inventati. Sarà un gioco, uno scherzo? Comunque l'editore pubblica il libro, curioso anche lui, dice, di conoscere la chiave del rebus. Sarà in libreria a fine mese. Pare che in prenotazione vada fortissimo. Se non è vera, si diceva una volta, è ben trovata.

GLI ALTRI DICONO

IL TEMPO

Gli statali, che reputazione

Gli statali non sono rispettabili dottor Jeckill che, non appena trincerati dietro le loro scartoffie, si trasformano in spietati Mr. Hyde. Ma l'opinione corrente non pecca certo di clemenza nei loro confronti. Rifiuta, spesso pregiudizialmente, di riconoscere che gli impiegati pubblici sono, anzi, le prime vittime di un sistema amministrativo che, alle inevitabili complessività i processi esecutivi basati sul criterio delle garanzie a scapito del principio della produttività, somma disfunzioni organizzative, degenerazioni normative «depravazioni» burocratiche. Nessuno meglio degli statali che il loro lavoro consiste nell'ottenere il minimo risultato con il massimo degli sforzi.

PAESE SERA

Non si lascia imbalsamare

Amintore Fanfani non ha nessuna intenzione di lasciarsi imbalsamare sulla più alta poltrona del Senato. Se qualcuno, nel suo partito o fuori, si è fatte di queste illusioni, ha peccato di ingenuità. Fanfani resta un punto di riferimento fisso dell'opinione conservatrice, nella dc e nell'elettorato è il più pronto fra i grandi leader a coglierne gli umori, e non intende affatto rinunciare al suo ruolo. Lo ha dimostrato con le dichiarazioni di questi giorni, che rischiano di lasciare il segno, ad onta di ogni precisazione, sul governo Andreotti.

Il Messaggero

Contro le "auto blu"

Il Comune di Roma, in tema di auto blu, ha effettuato drastiche economie. L'assessore Dalla Seta, in una conferenza-stampa tenuta ieri, ha reso noti i dati comparativi fra il mese di ottobre 1975 e l'ottobre di quest'anno per quel che concerne le sole auto di rappresentanza. Nell'ottobre del 1975 furono percorsi 42.285 chilometri contro i 30.500 del 1976; furono consumati 6698 litri benzina contro i 4006 di quest'anno la spesa complessiva fu di 1 milione 943.558 lire contro 1.833.146 lire spese nel '76; ma la benzina costava al Comune 290,17 lire nel 1975 e 457,60 nel '76. Ciò spiega perché, nonostante siano stati percorsi 11.785 chilometri in meno e siano stati risparmiati 2692 litri di benzina, la spesa globale è scesa soltanto di 110.000 lire.

la Repubblica

L'assicurazione "corsara"

Sono milione gli automobilisti italiani che attendono il risarcimento dei loro danni da parte delle compagnie «corsare». In totale devono ricevere circa 300 miliardi di lire: una somma largamente al di là delle possibilità finanziarie di queste aziende assicuratrici. Questo spiega il perché di tanti ritardi nella liquidazione dei sinistri, spiega anche quanto è ormai grande l'area infetta della Rca.

Come uscirne? Al ministero dell'Industria si è ormai fatta strada un'idea: prima di procedere a qualsiasi intervento bisogna ripulire il mercato. Qualsiasi riforma fatta prima finirebbe per impantanarsi nella palude delle compagnie corsare.

l'Unità

Nord e Sud alla sbarra

Qui si potrebbe forse fare la prima considerazione su questo processo per la morte di Cristina Mazzotti: non è mai accaduto in passato che nella stessa gabbia sedessero la vecchia mafia del Sud e la nuova delinquenza del Nord, dissimili negli abiti, nei modi di atteggiarsi, nella terminologia usata correntemente, ma finalmente saldati ad uno stesso evento. Però non sfugge che se l'evento è lo stesso, la concatenazione dei fatti è comune, tuttavia la reazione è diversa: nella gabbia i «settentrionali» che — travolti dalle prove — hanno quasi tutti parlato, siedono sulle panche basse della prima fila; i «calabresi» che, investiti dalle stesse prove, hanno tutti taciuto, siedono nella fila in alto. E tra questi due mondi, queste due culture dissimili, sembra non esservi alcuna comunicazione.

LA CITTÀ DOMANDA

E i pullman di Italia 61?

Egregio direttore,

come torinese, mi rivolgo alla vostra bella rubrica per sapere quanto segue: — Dove sono andati finire i bellissimi autobus due piani, che davano alla città un certo stile «City» e che sono una delle poche cose «utili» lasciateci in eredità da Italia 61?

— Per quale motivo non si trovano in circolazione cartoline dove si abbia la possibilità d'ammirare il teatro Regio (soprattutto l'interno) definito dai tecnici e artisti uno dei più perfetti d'Europa?

E' ovvio che la rubrica «La città domanda» è fatta in modo che qualcuno risponda alle domande dei lettori, per cui non avendo ancora trovato risposta alle mie due domande, spero che qualcuno, leggendole, sappia pure rispondere. Vero Atm e Ente autonomo teatro Regio?

Grazie.

Giovanni Delmastro

Enel e tariffe

Su Stampa Sera *del 15-11-76 l'Enel, con una pubblicità a pagamento, vorrebbe dimostrare tramite una tabella che per un consumo di kWh in Italia spende molto che in alcuni altri paesi europei. Questo vero solo prendendo in esame i prezzi pagati dagli utenti in valore assoluto: ma è falso si considera che mentre in Italia è possibile, ad esempio, comprare un kg. di carne o consumare un pasto in ristorante con circa 5000 lire, in Francia ce vogliono circa 8500, in Germania 10.500, in Belgio 13.500 ecc.*

E' quindi giusto dedurne che il prezzo pagato in Italia per l'energia elettrica è equo rispetto al costo della vita ed al prezzo richiesto in questi altri paesi.

Elvio Soleri,

Ospedale senza siero

Cara Stampa Sera, *senti un po' questa: domenica scorsa, in una gita, mio figlio si è fatto male. Oh, intendiamoci, ferita da nulla. Comunque, visto che eravamo vicini a Susa, l'ho portata all'ospedale. Qui viene il bello: avevano siero antitetanico, ho dovuto girare tutta la città per trovarne e fargli fare l'iniezione in farmacia. Ho chiesto al medico: «Ma se arriva grave?». «Beh — mi ha risposto — mentre lo medichiamo mandiamo un infermiere comprare il siero in farmacia». Non faccio commenti, odio scendere al turpiloquio!*

(lettera firmata)

Dall'ospedale di Susa aspettiamo spiegazione, vorrà fornircela.

Natale è più bello
se lo festeggi sano e snello.
Regala o regalati un abbonamento American.

REPARTI SEPARATI PER UOMINI E SIGNORE aperti ininterrottamente dalle 8 alle 21

piscina olimpionica - piscina minerale calda - piscina fredda - lezioni di nuoto - corsi preagonistici - vasche di reazione - ultravioletti - solarium - inalazioni - reparto anticellulite - fanghi - paraffina - jobst - 260 mq di palestra - attrezzi ginnastica attiva - attrezzi ginnastica passiva - massaggio idroterapico - massaggi manuali - massaggi meccanici - ozono ad aria - programma individuale - supervisione personale - docce o spogliatoi privati - bagno turco - sauna finlandese - relax - parrucchiere - manicure - pedicure - estetica viso - snack dietetico - controllo medico.

AMERICAN
360 club per snellire in salute
corso Trapani 46 tel. 372.223
via Assarotti 16 ang. v. Cernaia tel. 517.829
oggi si chiamano così

LO SPORT

Contro il "misterioso„ Shakter i bianconeri cercano sicurezza per il ritorno

LA JUVE GIOCA AL BUIO

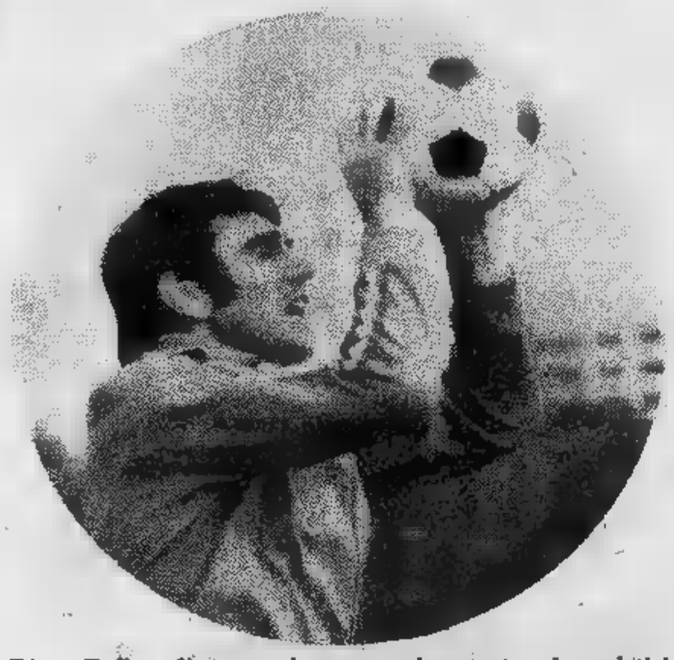

Dino Zoff, solita saracinesca anche contro i sovietici

ANGELO CAROLI

Juventus-Shakter ■ Donetzk. La Coppa ■■■ ■■■ nel cartello internazionale ■■■ il ■■■ ■■■ terzo, « ottavi » ■ finale. ■■ Juventus, dopo ■■■ eliminato in bella successione ■ Manchester City e il Manchester United, affronta ■■■ squadra russa, avvolta ■■ ■■■ veli ■ mistero. Il campionato sovietico si è da poco concluso ■ Trapattoni non ha avuto dunque l'opportunità ■ recarsi a ■■■■■ per osservare, almeno ■■■ volta, ■■ avversari ■ questa ■■■ Avversari descritti come gente solida, ■■ gioco ■■■■o ma efficiente, da ■■■ tattica prudente (4-4-2). Tutto qui il repertorio trasmesso ■ Trapattoni da chi ha avuto l'occasione di incrociare ■■ strada dello Shakter. Perciò la Juve gioca al buio.

Un gioco molto pericoloso per i motivi che spiegheremo appresso. Frattanto, riportiamo alcune anticipazioni del presidente bianconero Giampiero Boniperti, il quale non ■■ voluto assolutamente dilungarsi sul « giallo » della bottiglietta, lasciando che la giustizia sportiva (visto che il caso ■ nelle ■■■ mani) faccia il proprio corso e che porti alla luce ■ verità da tutti auspicata e sollecitata. « Boni », con la grinta ■■ sempre prende per i capelli il match ■ questa sera:

« La squadra non è assolutamente turbata dall'episodio della bottiglietta. I ragazzi ■■■ tranquilli. Ed eccoci ai sovietici. Li descrivono bravi e tenaci; siamo alle solite. A questo punto della Coppa Uefa non esistono più squadre cuscinetto; ci troviamo perciò al terzo impegno duro della manifestazione, un impegno da affrontare seriamente e con le dovute cautele. Io spero di passare ■ turno ■ ripongo ogni speranza ■■ ■■ preciso punto di partenza: la Juventus mi ha regalato tante soddisfazioni, sono sicuro che non mi deluderà questa sera contro lo Shakter di Donetzk ».

E veniamo alle difficoltà. La Juventus, per ■ prima volta nella stagione, gioca ■■ ■■■ il primo match. Nelle precedenti sortite, disputò il primo round in trasferta, ■■■ e due le volte ■ Manchester. Limitando in entrambe le occasioni i danni (0 a 1 sia con il City che con lo United), nel retour match liquidò le pratiche con perentori 2 a 0 e ■ a 0. Questa volta i bianconeri non possono ■■■ ministrare la loro bravura e le loro risorse partendo da un preciso punto di riferimento. Stasera la Juventus deve costruire una vittoria a largo punteggio, un'ipoteca che la consenta di affrontare la trasferta dell'8 dicembre con serenità e sicurezza. Trapattoni chiede ■ ■■■ « almeno ■■■ gol ». Un margine abbastanza tondo ■■ quale possa costruire le premesse del passaggio al turno successivo.

Il doppio 0 a 1 subito nei due viaggi a Manchester costituiva per i bianconeri uno scrimolo, oltre che un punto di orientamento. Questa volta, per i bianconeri, ■ tratta di cercare in ■■ stessi tali stimoli ■ di affrontare i misteriosi « minatori » del Mar d'Azov ■■■ ■■ fossero stati sconfitti, in una ipotetica « andata » per due ■ zero. Dice Bettega ■ riguardo:

« Avrei preferito affrontare una squadra inglese per la terza volta; sono falloni ed ingenui tatticamente. Questi, invece, sono programmatori, duri ■ con un'efficiente preparazione fisico-atletica. Hanno già segnato 10 gol nei primi quattro match in Coppa Uefa. Sanno applicare il contropiede, guai ■ scoprirsi. Per quanto concerne il sottoscritto, mi auguro di segnare il primo gol in Coppa Uefa della stagione ».

Sulla formazione nessuna ■■■ vità. Sta fuori Furino per via della squalifica, entra Marchetti e rientra Tardelli, cui Trapattoni domenica ha concesso ■■ turno ■ relax. Una formazione valida, in grado di continuare la serie positiva fino ad oggi conseguita con straordinaria disinvoltura.

Degterev, il portiere-avvocato dello Shakter Donetzk

COSÌ SI PRESENTANO I RUSSI

Ingenui, ma senza paura

FABIO VERGNANO

Un primo risultato ■■■■ dal momento ■■ loro ■■■ ■ Torino domenica pomeriggio, i sovietici dello Shakter Donetzk l'hanno ■■ ■■■■to. Sono riusciti a « fondere » l'interprete dell'Italturist, ■■■ ieri è stata ■■■■■ ■ prendersi mezza giornata ■ relax ■■■ recuperare energie. In ■■■■ da, quando ■■■■ sbarcati ■ Caselle si è alzato davanti a loro un ■■■■ ■ incomunicabilità, di conseguen■■ la signorina ■■■■■■ dovuto prodigarsi per provvedere ad ogni loro minima ■■■ cessità, facendo allo ■■■ tempo ■■ intermediaria tra i giocatori ed i giornalisti torinesi.

Il "prof."

E' successo allora che, quando si cercava ■ rivolgere ■■ una domanda a qualcuno chiedendo l'aiuto dell'interprete, la ■■■■ rispondesse subito: « Ne vuol sapere qualcosa sul 4-4-2 ■ dico ■■■ lo subito », anche ■■ poche ■■■ prima ■■■■ ammesso di essere entrata sì e no un paio di volte in uno stadio. Così ieri ■ subentrato un giovanotto con colbacco e giac■■■ ■ montone. ■ perfetto clima siberiano, ad è toccato ■ lui insistere presso l'allenatore Salkov per ■■■■ la formazione. Il professore ha titubato un poco, ■ cercato più volte ■ aggirare l'ostacolo rifugiandosi nel pullman della squadra; poi, messo alle strette, ha snocciolato quella che dovrebbe essere la formazione ■ partenza anche se il trainer sovietico conserverà, dice lui, fino all'ultimo un palo di dubbi legati ■ nomi della mezza punta Doucinski e dell'ala Rogovski.

Sono comunque sciocchezze se si pensa che solo pochi intimi sanno bene ■■■■ giochi la squadra. La difesa, è noto, marcherà a zona e non a uomo. Elemento ■ spicco del reparto ■■■■■■ ■ quel Jarenchenko, terzino ■ grossa potenza atletica, da cui la Juventus farà bene a guardarsi. Il capitano ama infatti ■■■piere lunghe fughe sull'out destro, pronto a ricevere il passaggio smarcante ■■ compagni, tutto secondo un ■■■ dulo collaudatissimo. Con lui svetta in difesa ■ portiere Degterev, che più volte in Coppa ha salvato la squadra dai pasticci. Su ■ lui peserà ■■■■■ molta parte del lavoro, in quanto è prevedibile che la Juventus lo bombarderà da ■■■ ■ direzioni.

« La mia sarà una partita ■■■■ pesante — dice Deg■■■■ scuotendo il testone biondo e agitando due robuste mani — ■■■ interessante ». Difficile interpretare nel modo giusto quell'« interessante »: evidentemente ■■ piace giocare e non teme ■ insidie di Bettega ■ Boninsegna « che — aggiunge — non conosco, ■■■ devono ■■■■ senz'altro molto forti se giocano in una ■■■■ squadra ■■■■ la Juventus ». La ■■■■■■ di un dialogo immediato, della prontezza ■■■ « botta e risposta », vista comunque ■ scoprire dove arrivi la diplo■■■■ e continui la verità. Resta ■■ ■■■■ che i sovietici ■ Donetzk parlano e ragionano per « ■■■■■ dire » senza aver ■■■ ■■■ da giudicare, anche ■■ dopo ■■■■ visti ■■ in al■■■■■■ nella partitella ■ rifinitura giocata a tutto campo e a pieni polmoni senza troppo risparmio, sono apparsi piuttosto ■■■ messi, quindi non recalcitranti davanti all'imprevisto.

La "roccia"

«Perché dovremmo ■■■■ pausa della Juventus — prosegue stringendosi nelle spalle ■ "roccia" Degterev — sia■■■ tranquilli come alla vigilia di qualunque altra partita. ■ noi sovietici forse manca quel briciolo di scaltrezza che ■■■■ traddistingue voi italiani, ma atleticamente non ■■■■ ■■condi a n■■■■■■. Piuttosto — conclude preoccupato Degterev — a Torino domenica ■ successo qualcosa ■ poco simpatico. E' sempre così turbolento il vostro pubblico? ».

La stessa domanda più o meno l'aveva rivolta anche un cronista sovietico al ■■■ guito ■■■ squadra, il quale questa ■■■ commenterà ■ diretta l'andamento del match. Sembra risolto infine il problema ■■■■ partita ■ ritorno. Il presidente Marmazov ■■ ■■ sicurato che si giocherà a ■■■■■■ (anche ■■ ■■■■■ ■■ve ■■■■■ confermare) ■■■ inizio alle 19, corrispondenti alle 17 italiane.

ALLE 20,30

■■■■■■■■: ■■■; Cuccureddu, Gentile; Marchetti, Spinosi, Scires; Causio, Tardelli, Boninsegna, Benetti, Bettega. 12. Alessandrelli, 13. Cabrini, 14. Morini, 15. Gori, ■■■ Capuzzo.

■■■■■■■R: Degterev; Jarentchenko, Rudakov; Kondratov, Pianjk, Scheviluk; Vassin, Sokolovski, Resnik, Dudinski, Safonov. 12. Tchanov, 13. Maljchev, 14. Starukin, 15. Rogovski, 16. Fedorenko.

ARBITRO: Maksimovic, (Jugoslavia).

RADIO — ■ Gr 2 a partire ■■■ ■ 19,55 ■■■■■■■■■■ ■ radiocronache ■■ tre partite: ■■ Bilbao Atletico Bilbao-Milan, ■■ Torino Juventus-Shakter e da Londra Inghilterra-Italia samprò.

IN PERICOLO L'INQUIETO MILAN

A Bilbao "fa caldo„

DALL'INVIATO
GIORGIO GANDOLFI

BILBAO — L'ombra ■ Nereo Rocco ogni tanto torna ■■ allungarsi sul cammino del Milan, però Marchioro ■■ ■ scuote ■ ■■■■ con decisione, ■■■ lasciando intendere che gli ■■■■■■ ■ « paron », ■■■■■■■ ■■■ al gioco: ■■■■ ■ Trieste, ogni tanto ■■ sapere tramite amici che andrà a vedere il Milan, ■■■ poi non ■ fa vivo. Oggi, comunque, arriva in Spagna il presidente Duina, ■ questi potrebbe commettere l'errore ■ portarsi dietro proprio Rocco. Marchioro, però, non ■ penserebbe molto a protestare, perché la presenza dell'anziano tecnico, ■ ■■■ viso, potrebbe creare una « turbativa » all'interno della squadra.

Suspense, dunque: arriva o no Nereo da Trieste? Non pensiamo però che il Milan possa risentire della sua presenza o assenza. Dovrà pensare, piuttosto, a imbavagliare l'Atletico Bilbao ■ non alle battutine del suo antico allenatore. Sul campo, contro questi spagnoli, non ci sarà ■■ scherzare: è vero che non hanno assi di fama internazionale e che l'unico ■■■■ pione di un certo valore, ■ portiere Iribar, dovrà starsene in tribuna perché infortunato; è vero che per un acceso nazionalismo il club basco utilizza soltanto elementi nati nella regione, ma ■ altrettanto indiscutibile che i « leoni del Nord » sul loro campo ■■■■ in grado di dare la paga a chiunque, come comprovano i sei scudetti e le 23 coppe vinte.

Dicono inoltre che non ci sia in Spagna pubblico così caldo come questo; i quarantamila « supporters » che già lunedì facevano la fila per esaurire gli ultimi biglietti disponibili sanno dare una carica eccezionale alla loro squadra, con un tifo inesauribile, tale da incutere paura agli ospiti.

Per contenere l'assalto dell'Atletico, che punta tutte le sue « chances » proprio sulla forza d'urto del ■■■ attacco, il Milan rinserrerà i ranghi, creerà una barriera a centrocampo, lasciando praticamente in avanti soltanto Vincenzi (« Uno — ha detto Marchioro — che può giocare anche ■■ solo e arrangiarsi »). Insomma, un giovane votato al suicidio tattico, e tutti gli altri dietro, a innalzare barricate. Dentro, i freschi Biasiolo e Sabbadini, fuori Calloni, Silva e Collovati, mentre Turone è in dubbio. Se non dovesse giocare Marchioro potrebbe utilizzare ■■■■ libero addirittura Bigon, ma è più probabile che ripieghi sul vecchio ma esperto Anquilletti.

IN URSS CON LA JUVENTUS

Per la partita ■ ritorno di Coppa ■■■, alcune agenzie hanno organizzato trasferte dei tifosi al ■■■ guito della Juventus a Donetzk. Oltre alla torinese Franco Rosso (che offre particolari condizioni di fa■■■ ai lettori di « Stampa Sera ») c'è ■ Bonomi-Pagani di Milano che alla partita di calcio aggiunge una rapida visita nell'U■■■ Sovietica.

Questo il programma: partenza ■■■■ 6 ■■■ bre da Linate (ore 9,25), arrivo a Mosca nel primo pomeriggio; martedì 7, visita della città; mercoledì 8, trasferimento a Donetzk, in aereo; giovedì 9, ritor■■ ■ Mosca, ■ pernottamento; venerdì ■■■ ritorno ■ Milano (via Zurigo).

Il ■■■■ (385 mila lire più ■■ mila lire ■ iscrizione) comprende ■■■ i ■■■ saggi aerei, pensione ■■■ pleta in alberghi ■ prima categoria ■ ■■■■■ ed ■ Donetzk, le visite ■ ■■■■ ed il biglietto d'ingresso per la partita.

MARIO PIGLIA E FIGLI

VI RICORDIAMO IL NOSTRO SETTORE:

REGALI

Corso Montecucco ■■ - tel. (011) 37.59.37 (ric. autom.) - 10141 Torino

Vi auguriamo buone feste!

Produzione Elefante - Ufficio - Disegno tecnico - Scuola - Regalo

GIALLO-BOTTIGLIETTA: testimoni in contrasto

Il processo di Verona

Versioni diverse di Franzot e Sirena - Perché il giocatore non è stato portato in ospedale a Torino? - Garonzi attacca la Juve - Valcareggi invita [redacted] non parlare

DALL'INVIATO
FRANCO COSTA

VERONA — La « bottiglietta » [redacted] Juventus-Verona: più che un giallo sembra una commedia [redacted] recita a soggetto. La Juventus parla di simulazione, il Verona risponde esponendo i fatti. Quali fatti? Lo scrupolo professionale ci porta a Verona per raccogliere [redacted] lamentele [redacted] per confrontare le diverse versioni. L'accoglienza [redacted] [redacted] delle più cordiali. Appena ci vede, Valcareggi ordina a [redacted] il « Guai a chi apre bocca! ». Garonzi sorride beffardo, Zigoni si nasconde. Ci sentiamo protagonisti, [redacted] [redacted] « spie [redacted] del freddo (di Torino) ». Alla fine, però, parlano tutti, inevitabilmente.

Garonzi dice: *« C'è la Juventus di mezzo, allora tutti stanno sull'attenti. Se lo stesso episodio si fosse verificato sul campo del Foggia, la musica sarebbe stata diversa »*. Scendiamo nei dettagli, prima [redacted] sciogliersi in lacrime [redacted] [redacted] ridere a seconda [redacted] come s'interpreta la commedia.

Testimoni del fatto sono Franzot e Sirena, gli stessi che hanno deposto ieri sera davanti al legale Sartori per il reclamo alla Lega. Dunque, siamo alla fi[redacted] [redacted] primo tempo di Juventus-Verona. In testa a tutti un guardalinee, [redacted] primo o il secondo, ad infilare la scaletta del sottopassaggio che conduce negli spogliatoi. Valcareggi [redacted] Zigoni confabulano. Valcareggi dice a Zigoni: *« Gioca di prima, non tenere la palla »*. Poi vede Lo Gozzo che discute con Serafino e lo raggiunge. Zigoni, Sirena e Franzot restano indietro, precedono Trapattoni e il dott. Giuliano, segretario della Juventus, [redacted] pochi metri [redacted] di una decina di metri il secondo guardalinee, Ambrosio. In mezzo, fotografi, raccattapalle [redacted] personale vario. Racconta Sirena: *« Ad [redacted] certo punto vedo [redacted] bottiglietta che mi sta piovendo addosso dalla curva di fronte a me. Istintivamente chino [redacted] capo e la bottiglietta colpisce Zigoni che si copre il volto con le mani »*.

Domanda: « Lei stava [redacted] destra o [redacted] sinistra di Zigoni? ». Sirena risponde: « [redacted] *destra* ». Intuibile l'obiezione: « [redacted] gli stava [redacted] destra e si [redacted] chinato, con Zigoni a sinistra, com'è possibi[redacted] che la bottiglietta abbia colpito [redacted] suo compagno alla tempia sinistra? Doveva colpirlo, considerata la direzione, [redacted] tualmente soltanto sulla tempia destra ».

Altra domanda: « Dov'è finita la bottiglietta? Era vuota o era piena? Che colore aveva? ».

Sirena risponde: *« E' finita nei pressi di Zigoni. Io mi sono chinato su Gianfranco, gli ho detto: "Stai giù" [redacted] [redacted] "Buttati giù" come ha affermato Trapattoni. Poi mi [redacted] ricordato della bottiglietta: ho cercato di afferrarla, ma ormai era scomparsa. Qualcuno alle mie spalle l'aveva presa »*.

« Non ha visto chi era? ».

« No, non ho fatto in tempo ».

« Era vuota o piena, [redacted] di che colore? ».

« Non lo so ».

[redacted] parola a Franzot, che stava dietro a Zigoni [redacted] Sirena. Premette: *« Zigoni [redacted] è uno che faccia la scena. In campo [redacted] fuori [redacted] un po' matto, però lo [redacted] da sei anni. Se si lamenta è perché ha male »*.

[redacted] [redacted] versione: *« Ero dietro [redacted] Zigoni, dunque. Ho visto la bottiglietta che gli [redacted] caduta sul viso ed [redacted] rimbalzata tre metri più in là* (questa, intanto, è [redacted] versione che contrasta [redacted] quella di Sirena). *Non so che [redacted] lora avesse, mi sono preoccupato soltanto di soccorrere Zigoni. Forse era bianca »*.

« Allora era vuota... ».

« Magari era grappa... ». Co[redacted] la mettiamo [redacted] la teoria del Ramazzotti?

La versione di Giancarlo Fiumi, il segretario [redacted] Verona: *« In [redacted] primo momento ho pensato anch'io alla teatralità del gesto di Zigoni. Ma negli spogliatoi, quando lo abbiamo invitato a entrare [redacted] campo un'ultima volta, ha avuto una crisi isterica. [redacted] è messo [redacted] piangere, [redacted] urlare: "Non ce la faccio! Non capite che [redacted] ce la faccio?". Aveva lo sguardo assente »*.

Altra perplessità che si aggiunge alle contrastanti versioni di Sirena e di Franzot. Perché, visto che lo stato fisico del giocatore era precario (vomito [redacted] capogiri), prima di raggiungere l'ospedale di Verona sull'auto [redacted] Garonzi e in [redacted] pagnia del medico Giuseppe Costa, [redacted] è stato sottoposto [redacted] un controllo in [redacted] ospedale torinese?

Il medico dice: *« Siamo saliti su una macchina veloce, quella di Garonzi. A Torino non conosciamo nessuno, dove potevamo portarlo? In un'ora [redacted] [redacted] siamo arrivati a Verona* (Garonzi, il prossimo anno forse correrà per la Ferrari). *E' stato sottoposto alla terapia presso il reparto neurologico. Gli hanno riscontrato postumi di [redacted] trauma. Il referto [redacted] [redacted] disposizione del giocatore, [redacted] sun altro può richiederlo. Io non ho formulato nessuna diagnosi negli spogliatoi di Torino, sia chiaro. L'arbitro ha chiesto l'intervento del dott. La Neve, medico della Juventus »*.

« Che ha riscontrato pressio[redacted] normale [redacted] nessuno stato commotivo... ».

« Sfido io, altrimenti sarebbe stato in coma. Alla fine abbiamo richiesto anche l'intervento del medico dell'antidoping, ma [redacted] sparito, o [redacted] l'hanno nascosto ».

Valcareggi: *« Per [redacted] [redacted] c'è nessun giallo da risolvere. Sono amareggiatissimo [redacted] quanto [redacted] accaduto. E' tutto chiaro »*.

Valcareggi controlla le « mosse » di Gianfranco Zigoni

Zigoni scappa

[redacted] — Gianfranco Zigoni ci [redacted] appuntamen[redacted] a Veronello. « Se non mi trova — dice —, l'appuntamento è rimandato alle 18 [redacted] Società ». [redacted] convocazione [redacted] giocatori coinvolti nel «giallo» [redacted] [redacted] alle 18,30. [redacted] Franzot e Sirena. Alle [redacted] Zigoni, [redacted] i fari [redacted] suo «maggiolino» accesi, [redacted] [redacted] davanti alla sede. Un inserviente si precipita fuori, [redacted] prende sottobraccio, gli parla. Zigoni ritorna indietro, risa[redacted] frettolosamente sulla sua auto e scompare. Atteggiamento incomprensi[redacted] per chi [redacted] ha [redacted] [redacted] nascondere. [redacted] gli unici ad aspettarlo. Ma fo[redacted] [redacted] qualcosa da nascondere: la faccia.

Si [redacted] che «Zigo» [redacted] glia querelare Trapattoni, perché, stando alle testimonianze [redacted] [redacted] e [redacted] quanto [redacted] tecnico bianconero [redacted] detto [redacted] tv e alla radio, lo sollecitava ad alzarsi dicendo: « Dai, Zigo, [redacted] [redacted] palco», cioè scena. [redacted] medico [redacted] vuol querelare la «Repubblica», [redacted] sul [redacted] [redacted] scritto inesattez[redacted] Garonzi [redacted] querelare un giornalista [redacted] Vero[redacted] [redacted] un articolo [redacted] quotidiano sportivo bolognese. Sirena vuol querelare un quotidiano milanese. Gran lavoro per gli avvocati, beati loro.

fr. c.

INOLTRATO IL RECLAMO

[redacted] — Ieri [redacted] il presidente Garonzi, il segretario Fiumi, l'allenatore Valcareggi, con Franzot [redacted] [redacted], davanti [redacted] Sartori hanno prepar[redacted] il reclamo per la Lega. Si invoca la collaborazione [redacted] forza pubblica presente sul campo [redacted] Torino perché « smascheri » chi si è impossessato della fantomatica bottiglietta. Garonzi, tuttavia, in qualche momento appare rassegnato: « L'arbitro — dichiara — mi ha detto [redacted] non aver visto nulla. Credo che prevarrà la tesi della Juventus e il risultato [redacted] quello acquisito sul campo. Pazien[redacted] Vuol dire che cercheremo [redacted] rifarci battendo domenica prossima il Perugia ».

VERONA — In [redacted] a questa storia « gialla », [redacted] tanti testimoni, veri o falsi, c'è un gentleman, Mascetti. Gli hanno ingessato il ginocchio sinistro, e non potrà tornare in [redacted] prima [redacted] [redacted] mese. [redacted] [redacted] scontrato [redacted] Bettega, era rimasto qualche minuto ai [redacted] del campo, poi [redacted] uscito [redacted] [redacted] distorsione dei legamenti collaterali. Gli abbiamo domandato [redacted] riteneva Bettega [redacted] qualche modo colpevole del fatto. [redacted] risposto: « No, assolutamente. E' [redacted] incidente di gioco. [redacted] ha colpito soltanto la sfortuna [redacted]

Domenica arriva il Napoli

TORINO IN ATTIVO (anche se è secondo)

MASSIMO DELLA PERGOLA

L'avvenuto [redacted] d'un quinto del campionato consente di fare [redacted] confronto tra il rendimento attuale delle squadre [redacted] quello del corrispondente periodo dell'anno scorso. [redacted] migliorato il Torino e la Lazio (3 punti), il Perugia [redacted] [redacted] Fiorentina (2), la Juventus [redacted] La Roma (un punto). Sono rimasti [redacted] [redacted] rendimento dell'anno scorso il Napoli, l'[redacted] e il Verona. Hanno perso [redacted] [redacted] Sampdoria (1 punto), il [redacted] (2), [redacted] Bologna (3) [redacted] il Cesena (5 punti). Il confronto non può essere fatto per Foggia, Catanzaro e Genoa.

Il progresso più interessante [redacted] quello del Torino, in quanto [redacted] accompagnato da un incremento dei gol attivi (da 9 a 11), dal calo di quelli passivi (da 4 a 2) e dal piazzamento di Graziani (che l'anno scorso non aveva segnato alcuna rete nelle prime sei giornate) nella graduatoria dei tiratori scelti. In aggiunta a Pulici, sceso da 7 [redacted] 4 gol. La partita Torino-Napoli offre il duello tra [redacted] dei due attaccanti che fin qui hanno segnato [redacted] più (Savoldi, 7 gol, uno più dell'anno scorso) [redacted] il portiere che ha subito [redacted] meno (Castellini, 2 gol, la metà [redacted] quelli della passata stagione).

Nell'analizzare il progresso della Juventus, avvertibile nei punti, nei gol attivi [redacted] nella media inglese, spicca [redacted] fatto che Bettega, nelle prime sei giornate 1975, non aveva ancora segnato alcun gol, mentre ora [redacted] a quota 7. Il Cesena, che l'anno scorso portò via [redacted] punti alla Juve, è la squadra che ha peggiorato più d'ogni altra in questa stagione, tanto nei punti conquistati, quanto nei gol attivi e passivi.

[redacted] confronto può [redacted] approfondito anche per i due « derbies » della giornata. Quello [redacted] Milano suscita clamore soltanto per [redacted] primato mondiale dei prezzi d'ingresso: 18.000 lire per un posto in tribuna centrale, pari a trenta chili [redacted] pere, e 12.000 per quella laterale. E' un po' troppo per due squadre che vivono di ricordi [redacted] di rimpianti, di scarsa concretezza e di polemiche. L'Inter è sulla linea mediocre dell'anno [redacted] e il Milan, ancora alla ricerca di se stesso, accusa gli effetti del peggioramento difensivo, con Albertosi passato da 2 a [redacted] gol passivi. A Roma [redacted] Lazio presente i tre punti in più in classifica, il raddoppio dei gol attivi e la forte riduzione di quelli passivi.

Abbastanza insolito è il caso della Fiorentina che deve il proprio progresso stagionale alle gare esterne (un punto in casa [redacted] cinque in trasferta contro i 3 a 1 dell'anno scorso). Infine, gli avvenuti cambiamenti dell'allenatore hanno procurato in tutto [redacted] quattro punti [redacted] progresso [redacted] ben dieci di regresso alle varie società interessate. Il resto rientra nella normalità delle cose calcistiche.

"ZAC" è fermo

Ancora problemi per [redacted] dice. Il mister del Torino avrà domenica nuovamen[redacted] [redacted] disposizione Claudio Sala, [redacted] il rientro del capitano non risolverà tutti i dubbi. Anzi, è proprio [redacted] presenza del «solista» granata ad allarmare l'allenatore. « Il rientro di Clau[redacted] — afferma Radice — è un fatto positivo per la squadra soprattutto [redacted] proiezione per il futuro. Per [redacted] partita con il Napoli, invece rappresenta [redacted] incognita: non dimentichiamo [redacted] il giocatore [redacted] rimasto fermo più [redacted] [redacted] mese ».

L'infortunio di Butti, infatti, non lascia eventuali alternative. [redacted] se le notizie riguardanti [redacted] giovane centrocampista [redacted] buone il dottor [redacted] [redacted] ha [redacted] anticipato che con [redacted] probabilità si [redacted] [redacted] [redacted] semplice contusione alla gamba) è i[redacted] pensabile che Butti possa andare anche soltanto in panchina. Oltre tutto [redacted] [redacted] [redacted] l'allarme anche per Zaccarelli che [redacted] avver[redacted] in allenamento il riacutizzarsi della contusione al fianco [redacted] riportata [redacted] Perugia.

LA CASA
STUDIO IMMOBILIARE
GEOM. PEVERELLI
Via Ponza, 2 - tel. 530.821 - 534.630

VENDE

« LA MANDRIA » nella quiete [redacted] nel verde della prestigiosa tenuta, terreno mq 6500 edificabili [redacted] 1500 L. 90.000.000

VILLA LIBERTY zona Mongreno mq 500 coperti su due piani con cascina e 60 mila mq di terreno con frutteto, orto, pineta, alberi di alto fusto, sorgente L. 190.000.000

ALLOGGIO libero, bellissimo, panoramico signorile zona Mauriziano sesto piano, salone, tre camere, cucina abitabile, doppi servizi L. 78.000.000

ATTICO panoramico Lungo Dora Agrigento (via Cigna) due camere, cucina, bagno, occupato L. 14.500.000

[redacted] libero [redacted] c.so Siracusa, piano rialzato salone, studio, [redacted] letto, cucina, doppi servizi L. 40.700.000

più 4.300.000 mutuo 6%

AUTOPORTO [redacted] TORINO
[redacted] industriale PESCARITO
S. MAURO TORINESE
Tel. (011) 240.142 - 530.127
AFFITTANSI
VENDONSI
CAPANNONI
INDUSTRIALI
RIBALTE
MAGAZZINI
UFFICI
RISTORANTE-BAR
MUTUI 15-20 ANNI
[redacted] DI RISPARMIO
[redacted]

INFORMITALIA
Telefoni 511.024 - [redacted]
ISTITUTO NAZIONALE INFORMAZIONI - Controlli, indagini infedeltà - Esito assicurato
Corso Vittorio Emanuele, [redacted]

[redacted] PROFESSIONI
CON IL METODO
[redacted] STREET INSTITUTE
[redacted] ESTERO
STENODATTILO • HOSTESS
[redacted] D'AZIENDA
INGLESE • T[redacted] • FRANCESE
[redacted] DIURNI [redacted]
Libera scelta dei giorni ed orari di frequenza durante l'intero corso ■ Insegnanti madrelingua ● Ripetizione settimanale delle lezioni per recuperare o accelerare ■ Moderni audiovisivi ■
[redacted] LEZIONI DI [redacted] GRATUITE
TORINO
Piazza Castello 139 - Tel. 548 203
[redacted] 11 - Tel. [redacted].826
NOVARA
Corso XX Settembre 39 - Tel. 28.907

IPI
vende
appartamenti
511382

Questo annuncio può firmarlo solo l'Alfetta. Per tre motivi precisi.

De Dion: raddrizza le curve

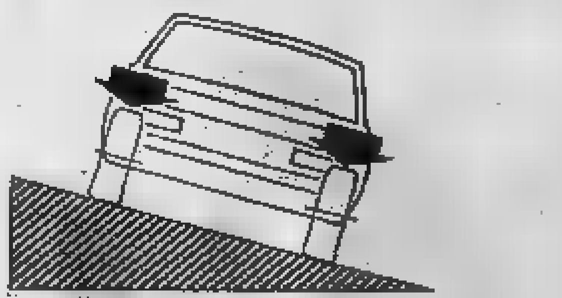

L'Alfetta è l'unica berlina che monta sull'asse posteriore un ponte De Dion [redacted] triangolo chiuso con guida verticale realizzata mediante parallelogramma di Watt. Con questa soluzione, anche in curva i pneumatici restano perpendicolari al terreno, come sulle curve dei circuiti, che sono sopraelevate per rendere [redacted] comportamento della vettura identico [redacted] quello su rettilineo.

Il De Dion neutralizza i sobbalzi e il rollio, agevola la guida [redacted] [redacted] manovre, riduce [redacted] rende più uniforme l'usura dei pneumatici.

Equilibrio ideale dei pesi

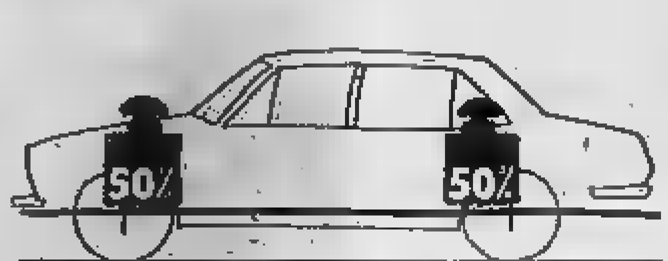

L'Alfetta è l'unica berlina con motore anteriore, frizione cambio e trazione posteriori; il peso [redacted] gruppi meccanici è ripartito al 50% su ogni asse e si realizza [redacted] così l'equilibrio ideale per la stabilità e tenuta di strada di una vettura, anche nelle peggiori condizioni di pioggia [redacted] di neve.

100.000 chilometri garantiti

GARANZIA MOTORE 100.000 km

Alfa Romeo

L'Alfetta è l'unica berlina* con motore garantito per 100.000 chilometri o per due anni. Il regime massimo dell'Alfetta [redacted] di [redacted] giri/min, un regime tranquillo: a 120 all'ora, il motore gira appena a 3600 giri.

I motori [redacted] Romeo durano anni [redacted] consumano poco; all'economia di carburan[redacted] contribuisce anche la quinta marcia perchè, [redacted] pari velocità, consente di viaggiare [redacted] regime più basso, riducendo la frequenza [redacted] cui vengono riempiti i cilindri. Perciò i consumi dell'Alfetta sono incredibilmente bassi: 12 chilometri con un litro di benzina, a 100 km/h, poco più di quanto consuma una utilitaria.

ALFETTA: TRE RAGIONI PER ACQUISTARLA

Provatela presso tutti i Concessionari [redacted] Romeo

*** [redacted] i motori [redacted] Romeo [redacted] garantiti per 100.000 [redacted] due anni.**

ECONOMICI

2 Affari e capitali

A.A.A.A.A.A.A.A. ACCORDIAMO prestiti da 100.000 a 25.000.000 a tutti solvibili. Scontiamo tratte e cambiali riservatezza tel. 594.760 598.918 Eurofinserda via Sacchi 58.

A.A.A.A.A.A.A.A. PRESTITI a tutti residenti Piemonte Lombardia Liguria. E' la prima società del settore specializzata per prestiti immediati su auto (anche se ipotecate) e mutui [redacted]
FINANZIARIA FID
sede centrale via Cernaia 18 tel. 547.834, 530.445.

A.A.A.A.A.A.A. FIN-PIEMONTE concede mutui ipotecari fino a 10 anni senza cambiali. Prestiti fiduciari fino a [redacted] gi. Tel. 655.907 655.919 654.842 650.9100.

A.A.A.A.A.A. CHIUNQUE prestiti immediati di [redacted] genere, serietà. Finanziaria Pipat. [redacted] Garibaldi 59, telefoni 518290, 538422.

A.A.A.A. PRIVATO concede prestiti ad industriali, impiegati, operai grandi aziende. Telefonare 763.269.

A.A.A. FINANZIAMENTI immediati fiduciari ipotecari a tutti per qualsiasi necessità serietà, Fiset spa piazza Statuto 10, telefoni 539176, [redacted].

A.A. ACCORDIAMO prestiti a tutti senza richiesta di garanzie incassorete subito denaro contante. Tel. 583.559.

A commercianti piccole industrie concediamo finanziamenti formule ogni esigenza visite presso dille negozi, lisp 500.340.

A FACILISSIMO e subito finanziamenti a dipendenti casalinghe.
FACILISSIMO
Rapid-Fin via Bertolotti 7. Telefonare 54..410.

ACCORDIAMO velocemente prestiti fiduciari mutui immobiliari a tasso bancario in pochi giorni. Mini Fid San Quintino 31, telefonare 542.070.

ATTENZIONE non perdete tempo, noi Vi [redacted] soldi in 6 ore corso Sommeiller 10 (angolo via Nizza). Telefonare 683.962 650.3953.

PRESTIAMO denaro a tutti [redacted] poche ore
FIDAUTO
piazza Statuto 24. Tel. 472.180 472.181.

[redacted] tante storie soldi subito a tutti [redacted] cambiali, anche protestate, con fiducia interpellateci corso Re Umberto 91 tel. 590.461 Torino.

VELOCEMENTE concediamo prestiti fi[redacted] mutui ipotecari indu[redacted] artigi[redacted] commercianti, Finanziaria Nord via S. Teresa 23, Telefonare 539.026.

[redacted] da amici. Soldi in 45 minuti.
FINANZIARIA AMICA
Piemonte [redacted] Sebastopoli 37 tel. [redacted].

SOLAMENTE 6 ore per ottenere un prestito sulla fiducia via Oddino Morgari [redacted] tel. 657.012 657.063.

ZENITH concede prestiti a operai impiegati privati celerità riservatezza corso Vinzaglio 2. [redacted]. 549.122.

[redacted] Aziende, negozi

A.A. ATTIVITA' commerciali negozi senza alcuna spesa di pubblicità La Gi-novo, piazza Adriano 13, telefono 442.333, 444.225 vende con rapidità e garanzia.

BAR super anticipo 4.000.000 zona signorile cedo 12.500.000. Tel. 537.213 517.280.

BAR torrefazione superalcoolico bellissimo arredatissimo chiusura serale domenicale cedo ritiro commercio 20 milioni tel. 537.213 517.280.

CEDESI pizzeria con licenza superalcoolici zona Francia causa [redacted] mite. Tel. 768.951.

COMPRIAMO autorimessa capienza minima 200 [redacted] zona signorile escludendo a priori l'acquisto dei muri. Telefonare 517.938.

DI [redacted] Turati 11 cede in Barriera Milano attrezzato ristorante 200 mila giornaliere [redacted] investimento.

DI SALVATORE corso Turati 11 cede [redacted] macelleria gastronomia rosticceria angolare mq 90 [redacted]; incasso mese 6 milioni garantito unica in zona popolosa cintura Torino [redacted] milioni.

FASANO 694.180 polli conigli macelleria cintura Torino intenso [redacted] pedonale, ottimo incasso. Cede: 9 milioni 500 mila.

PANETTERIA rivendita avviatissima [redacted] na Crocetta causa salute cediamo [redacted] facilitazioni; affarone Studio Rodi 326.804.

[redacted] Terreni

VENDO terreno in Prosasco mq 1800 con progetto approvato per villetta unifamiliare 4 vani più box e cantina L. 14 milioni 500 mila. Tel. 309.9898.

[redacted] Locali e negozi

domande

[redacted]. **CAPANNONI** industriali cerchiamo in acquisto-affitto. Oltre 15 anni [redacted] esperienza. Rapidità garanzia. Fasano 694.070.

offerte

CAPANNONE industriale La Loggia mq 1500 altezza 6,50 portata industriale, accessi carrai uffici. Terreno 3500 mq. Affitto: 1 milione 600 mila mensili. F[redacted] 694.670.

CAPANNONE uso [redacted] Alpignano nuovo [redacted] 1200 più 250 uffici al mq 125 mila 70% mutuo agevolato tel. 374.240.

LA [redacted] vende fabbricato industriale Cantalupa su tre piani mq 200 per piano acqua luce servizi nuovo, lire 32 milioni eventuale affitto telefono 442.333 444.225.

LOCALI industriali [redacted] fronte [redacted] tale terreno 7300 mq, coperti [redacted] palazzina uffici-alloggio custode bilico [redacted] ione. Vende: 230 milioni. Fasano 694.670.

MURI negozi zona corso Inghilterra: mq [redacted] su 2 piani e [redacted] 116 modernissimi. Affittati casalinghi [redacted] boutique, Vende: 115 milioni [redacted] 85 milioni compreso mutuo residuo [redacted] dilazioni, Fasano 694.670.

MURI negozio modernissimo zona piazza Rivoli: mq 100. Attualmente affittato a autoscuola. Vende: 58 milioni compreso mutuo residuo e dilazioni, Fasano 694.[redacted]0.

[redacted] Offerte lavoro e impiego

operai, autisti, fattorini

COPPIA pensionati per custodia casa collinare cercasi. Tel. 860.9878 ore pasti.

impiegati

PRIMARIA azienda automobilistica concessionaria in Torino ricerca responsabile amministrativo. Offre: inquadramento primo livello commercio. Autonomia di lavoro in ambiente giovane e dinamico. Si richiede: diploma in ragioneria, età max 35, esperienza contabile e fiscale anche se non del settore. Scrivere: «Publikompass 147 — 10100 Torino», [redacted] gando curriculum.

[redacted] Autovetture

A.A. [redacted] Belgio 179 Torino visitateci vendiamo anche [redacted] anticipo vasto assortimento [redacted].

ALFETTA, Alfasud, Giulia 1300 super, A112, 126, 127, 128, 128 X19, Opel D, Fulvia berlina e coupé, Cooper 13[redacted], Mini, Peugeot 204D Bedford pulmino D. Vasto assortimento usato garanzia semestrale. Autoisabella corso Siracusa 158 telefono [redacted]0400 corso Dante 131 telefono 651.753.

CABRIOLET in garanzia 1976 75 74 73 [redacted] assortimento colori vende Simoni s.a.s. corso Turati 53 tel. 399.393.

COMPRIAMO furgoni camioncini e vetture anche se sono da riparare di carrozz[redacted]. 305.545.

[redacted] qualsiasi vettura anche ipotecata massima valutazione anche vostro domicilio Telefonare 351.257.

DIESEL Peugeot [redacted] 1400 [redacted] o 504 LD 1900 cc consumo irrisorio Iva 18% detraibile consegne immediate assortimento colori Magistrelli via Lanzo [redacted] tel. 920.9318 via Torino 115 tel. 924.300 Ciriè.

FERRARI BB settembre 1975 azzurro metallizzato pelle bianca perfetta Monzeglio via Caboto 35 tel. 595.666.

MERCEDES 200D due 74 km 37 mila originali accessoriata bellissima vendesi all'Autojolly corso Giulio Cesare 229.

[redacted] COMMERCIALI
mercato occasioni all'Autojolly in piazza Derna 229 furgoni carri promiscui Cam per trasporto mobili diesel o benzina per ogni esigenza, telef. 205.1979 Autojolly.

OCCASIONI
del mese a prezzi imbattibili all'Autojolly in c. Giulio Cesare 229 gra[redacted] sortimento ogni tipo di vetture ricondizionate e sollaudate su strada permute vantaggiose visitateci vetture nuove di ogni marca in pronta consegna. Autojolly corso Giulio Cesare 229.

TRAN[redacted] diesel 9 posti da immatricolare in pronta consegna Autojolly corso Giulio Cesare 229.

UNA TANTUM PAGATA
e bollo pagato eccezionalmente per acquisti entro il 30 novembre: abbiamo 180 vetture d'occasione ricondizionate di meccanica e carrozzeria di ogni marca e tipo - provatele e fateci fare la valutazione dell'usato - Autostadio corso Agnelli 22 tel. 326.232.

35 q.li Savlem [redacted] unico proprietario vera occasione vendesi all'Autojol[redacted] corso Giulio Cesare 229.

18 Acquisto alloggi

ACQUISTIAMO in Torino e prima cintura [redacted] in blocco anche grandi [redacted] plessi pagamento contanti. Nazionalcase 761.459.

CONFAR s.a.s. acquista in contanti stabili, in blocco e alloggi liberi Torino e cintura rapido trattative. Telefonare 839.019.

SOCIETA' finanziaria immobiliare acquista per contanti (50% al compromesso [redacted] all'atto) appartamenti liberi o stabili in blocco in Torino. Telefonare 595.273 - 599.897.

VENDERE IN [redacted]
Casabianca [redacted] il [redacted] appartamento in contanti senza alcuna spesa a vostro carico in Torino e cintura: appartamenti ville rustici sono ricercati da clientela su richieste precise tel. 531.310 531.008.

[redacted]

CIRIE' in palazzina nuova costruzione vendonsi alloggi 3-4 camere garage giardino facilitazioni tel. 553.869.

A. A Santena in palazzina nuova giardino 8 milioni più mutuo 9 milioni 500 mila vendo libero saloncino 2 camere servizi. Tel. 610.836.

A. AFFARONE vendo alloggio libero corso Trapani [redacted] recente costruzione 2 camere tinello cucinino ingresso bagno 22 milioni 800 mila tel. 585.353.

A. APPARTAMENTI nuova costruzione in casetta precollinare corso Casale 470 vendesi, salone 2-3 camere cucina doppi-(tripli) servizi giardini privati, mutuo dilazioni. Telefonare 205.0271 682.412.

A. LIBERO vendo 2 camere cucina tinello[redacted] paraggi piazza Bengasi 16 milioni 500 mila [redacted] garage. Tel. 502.386 308.559.

ADIACENTE piazza Rivoli libero lussuoso: [redacted] 2 camere cucina doppi servizi 70 milioni. Malora SpA 756.625.

ATTICO camera tinello vendo libero 14 milioni panoramico altro [redacted] casa libero 10 milioni meno mutuo telef. 502.386.

ATTICO [redacted] Crocetta panoramico signorile libero 3 camere soggiorno cucina doppi servizi. Skema tel. 546.808 548.534.

"CASAPIU'"
raccontateci la casa che pensate noi [redacted] la faremo visita[redacted] Tel. 768.857 747.204.

CASABIANCA vende liberi a Chivasso recentissimi 2 camere tinello cucinino servizi a lire 19 milioni 500 mila, salone 2 camere, tinello, cucinino servizi [redacted] 27 milioni 500 mila facilitazioni telefono 516.973 539.064 531.008 531.310.

CASABIANCA vende libero in palazzina recente 3 [redacted] cucina servizi box a lire 39 milioni mutuo dilazioni, telefono 535.597.

COLLINARE
Santa Brigida vendesi costruenda villa panoramicissima struttura tetto finito e muratura perimetrale [redacted] mq 4500 circa. Tel. 760.809 ufficio.

CORSO Vinzaglio lato portici vendo libero 5 camere servizi primo piano per abitazione o ufficio. Tel. 537.478.

CUMIANA alloggio libero centro paese rimesso a nuovo 3 camere servizi mansarda cantina vendo lire 14 milioni 500 mila, telefono 0121 22.153.

DI SALVATORE corso Turati 10/D vende ultimi minialloggi arredati, ufficio vendite corso Tazzoli 170 ([redacted] Orbassano) tutti giorni feriali, dalle 15 alle 19.

ECCEZIONALE
frazionamento [redacted] Rosa [redacted] camera cucina servizi 5 milioni [redacted] mila; 2 camere cucinotta servizi 4 milioni 300 mila; 3 camere [redacted] bagno 9 milioni 400 mila disponibili box auto e magazzini facilitazioni di pagamento [redacted] sul posto anche festivi Immobiliarcfero 501.219 550.683.

IMPRESA costruzioni De-Ga vi invita a visitare il centro residenziale sulla strada Stupinigi-Vinovo. Disposta permutare vostro alloggio condominiale, telefono 831.380 835.370.

IN Rivoli Cascine Vica [redacted] Grato vendesi appartamento 4 camere salone cucina [redacted] servizi garage tel. 723.279.

(Continua a pag. 20)

subito 50% in contanti

[redacted] contanti:

50% al compromesso (subito) - 50% all'atto (dopo 2 mesi)

Fisim s.p.a.
Società [redacted]
Sede: [redacted] Torino
(011) 591980/[redacted]
Filiale di [redacted] Viale Bianca Maria 45 Milano [redacted] 32 78.44.72 78.49.55

L'Hockey Valpellice non ha scelta

BATTERE IL BRUNICO

I ragazzi del Valpellice questa sera debbono mettercela tutta. Contro il Brunico hanno probabilmente l'unica occasione per conquistare una vittoria in tutto il campionato. Sconfitti sonoramente dal Gardena e dall'Alleghe, non hanno scelta se vogliono [illegible] evitare l'ultimo posto in classifica. Non sarà però un gioco facile ma una autentica battaglia. Il Brunico, forte dei suoi due italo-americani De Marchi ed Ugolini, è riuscito a passare, al secondo turno [illegible] torneo, con il Renon e questi due punti lo mettono in una posizione di privilegio nello scontro diretto con i piemontesi.

La partita che segna anche l'esordio del Valpellice sul proprio campo è attesissima nel Pinerolese. E' il primo match [illegible] rie A che [illegible] disputa nella zona da moltissimi anni ed al campo [illegible] Torre Pellice si prevede il «tutto esaurito». Arriveranno tifosi anche dalla Val Chisone, visto che la squadra oltre alle insegne dello sponsor «Mobilandia», porta sulle magliette anche il nome del Sestriere che ha ceduto tutte le sue attrezzature ai «cugini» della Val Pellice.

Una [illegible] è certa: non [illegible] una partita fra «signorine». Da una parte i giovani piemontesi guidati dai due canadesi, Enouy e Guimard, decisi a vendicare [illegible] «valanga» [illegible] gol subiti dalla Gardena [illegible] dall'Alleghe, dall'altra i «duri» altoatesini che certamente [illegible] perdere contro [illegible] squadra neo-promossa che sta facendo il «fanalino di coda» in classifica. Entrambe le squadre adotteranno una tattica prudenziale ed in difesa non faranno complimenti.

[illegible] concomitanza con la partita della Juventus a Torino ha impensierito non poco i dirigenti del Valpellice che temevano, in caso di ripresa televisiva diretta dell'incontro di calcio (i bianconeri contano molti fans fra gli abitanti della zona) di avere un pubblico scarso, mentre la squadra avrà bisogno [illegible] un incitamento [illegible] loroso per esprimersi al massimo delle [illegible] possibilità. Pare invece che [illegible] presenza [illegible] tifosi sarà massiccia. L'inizio dell'incontro è fissato per le 20,30. Queste le probabili formazioni.

Valpellice: Viale, Negri, Manfroi, Vigilanco, Brivio, Saletta, Testi, Guimond, Enouy, Freda, Migliore, Parodi, Ridolfi, Cerrato, Rivoira, Di Dato, Giacotto.

Brunico: Pezzei, Melchiori, Ugolini, Franz, Boaretto, Brunner, C. Crepaz, Forer, P. Crepaz, Suen, Wojta, Leitner, Oberhofer, De Marchi, Mair, Pramstaller.

c. ch.

SCHERMA

Vincono i padroni di casa

Il [illegible] dei campionati piemontesi di scherma, riservato ai [illegible] categoria, s'è concluso [illegible]la palestra [illegible] [illegible] Scherma [illegible] Torino con un duplice successo dei padroni di casa. Nella prova di sciabola il prestante Rocci ha messo a segno la botta decisiva dello spareggio, imponendosi per [illegible] 4 sul [illegible]ce [illegible] della «Granatieri». Quest'ultimo ora riuscito [illegible] scavalcare gli altri due sciabolatori locali De [illegible] [illegible] Bisiach, nonché i rappresen[illegible] dalla Michelin, Capaldi, Catufa, Carutto.

Sul [illegible] concorrenti del torneo di fioretto, il longilineo Marco Molinario [illegible] rintuzzato l'attacco dell'agguerrita coppia [illegible] Pro Vercelli, Falcone-Ferraro, distanziati di una sola lunghezza. Meno incisivi [illegible] mobili gli altri subalpini Bonfiglio, Notarbartolo e Rossi, che forse risentivano [illegible] dell'animata [illegible] denzante sociale della vigilia.

Susa e Segusia lotta in famiglia

GIRONE D

Il Bacigalupo fa tredici

JOSE' LEVA

Il Bacigalupo, unica squadra imbattuta del torneo, ha fatto tredici in classifica e s'è confermato formazione degna di occupare la prima poltrone della graduatoria. Opposto in trasferta alla matricola-rivelazione Olimpic, l'undici di Dino Reviola l'ha liquidata con perentoria autorità con due reti di Russo al 73' e all'83', mantenendo il passo del sempre pimpante Segusia, a cui Massimo [illegible] Roberto Siciliano ancora una volta hanno dato [illegible] vittoria.

Alle spalle delle due battistrada del girone D, il Susa continua a macinare successi [illegible] a proporre la propria candidatura alla «leadership» del campionato. Domenica la compagine di Licheri ha superato [illegible] facilità [illegible] Pedona (2-0: reti di Calonghi e Guerra), portandosi a un solo punto dalle brave ma [illegible] esperte concorrenti.

A metà strada tra la vetta e il centroclassifica, il Vigone stenta [illegible] trovare il giusto ritmo per inserirsi con autorità nella battaglia per il primato. Contro il Lascaris, che alterna partite bellissime [illegible] prove balbettanti, gli atleti [illegible] Longo [illegible] Ravera hanno rischiato [illegible] «tilt» finendo in nove [illegible] incontro che la sorte ha fatto tutto il possibile per fargli vincere. «Dobbiamo far benedire la squadra — ha detto il presidente onorario Peyrani — per cercare di far sì che almeno gli arbitri [illegible] ci creino problemi. Grazie a loro infatti dovremo affrontare nel prossimo turno il Segusia senza Olivero e Dabbene, espulsi per peccati veniali che meritavano al massimo un'ammonizione».

Completano il quadro della giornata le franche vittorie del Moncalieri sul Luserna, del Millefonti Traco sul Pro Dronero e il pareggio del Nichelino con il Corneliano.

LASCARIS-VIGONE 1-1 — **Lascaris:** De Marie; Benetti, Cassano; Dilda, Pitton, Vacca; Vieni, Capuano, Rocchia, Mancini, Lionello. **Vigone:** Magnarini; Vernegallo, Trevisan; Tugnolo, Cimolino, Ghio; Olivero, Fiorentini, Losacco, Schiera, Dabbene. **Arbitro:** Limoncello. **Reti:** Cassano (aut.) al 50', Lionello al 60'. Espulsi: Olivero al 75' e Dabbene all'87'.

MILLEFONTI-PRO DRONERO 3-2 — **Millefonti:** Casale; Pasqua, Nigro (Tubiolo dal 46'); Rigallo, Lacini, [illegible] Divitis; Bezzi, Bertelina, Simiele, Campanella, Lazzarin. **Pro Dronero:** David; Bottini, Alladio; Chirlo; Lerda, Astesano; Brignone, Peron, Capra, Barbero, Perotti (Olivero dal 50'). **Reti:** Capra al 12' e al 70'; Bezzi al 28'; Lanini al 58'; Lazzarin all'82'.

NICHELINO-CORNELIANO 0-0 — **Nichelino:** Coviello; Taurisano, Spada; Marotta, Acconciaioco, Siviera; Mono, Camazzola, Bertero, Morando, Raviola. **Corneliano:** Vernal; Morra, Farinetti; Lavori, Vezza, Fenocchio; Pirisi, Grandis, Pasquero, Sandri, Pezzuto. **Arbitro:** Pedroni.

OLIMPIC CUNEO-BACIGALUPO [illegible] — **Olimpic:** Revelli; Busi, De Stefanis; Martini, Biangetti, Ballario; Fantini, Righetti F., Gaetano, Allasia, Righetti R. **Bacigalupo:** Nota; Villa, Cammarere; Avonto, Raimondo, Bini; Gargiulo, D'Angelo, Girardi (Russo), De Masi, Bey. **Reti:** Gargiulo al 76'; Russo al 90'.

MONCALIERI-LUSERNA 2-0 — **Moncalieri:** Sartori; De Marino, Pasta; Gardino, Pistone, Moschini; Borza, De Re, Donadio, Savasta, Neri. **Luserna:** Musco; Imparato, Galliana; Ricciardi, Capitani, Sapel; Rolando, Salval, Bertone, Bertolotto, Manzo. **Arbitro:** Dal Forno, [illegible] Borza all'80'; Moschini all'85'.

SEGUSIA-CUMIANA 2-1 — **Segusia:** Culpo; Piano, Moscatelli; Assetta, Romano, Paviglianiti; Siciliano G., Siciliano E., Siciliano R., Montaldo, Siciliano M. **Cumiana:** Capola; Zagro, Ardito (dal 59' Poli); Monnanni, Grosso, Pizzolo; Tandinella, Giuglardi, Bocia, Mosso, Calcagno. **Arbitro:** Trentalange. **Reti:** Siciliano M. al 12'; Calcagno al 32'; Siciliano R. al 56'.

SUSA-PEDONA 2-0 — **Susa:** Martellosio; Marzo, Pellissero; Centola, Agos, Montabone; Pent, Tua, Guerra, Calonghi, Tognin. **Pedona:** Cerrato; Falco, Viale I; Pepin, Vecchio, Giordano; Viale II, Praglia, Gallo, Marro, Gasbarro. **Reti:** Calonghi al 60'; Guerra al 78'.

BOCCE — **Prende il via que[illegible] [illegible] (ore 20,30) sui [illegible] del G. S. Lancia [illegible] piazza Robilant 15 la seconda edizione del torneo boccistico [illegible] quadrette: [illegible] le formazioni in gara. Queste le partite: Bragaglia (Limat) -Vergnano (Chierese); Guelfo (Lancia)-Bessone (Uga); Cartella (La Fissa)-Bartolini (Montagnola); Audagna (Viberti)-Nosenzo (Campidoglio).**

Situazione

Girone D

RISULTATI: Lascaris-Vigone 1-1; Olimpic-Bacigalupo 0-2; Pedona-Susa 0-2; Nichelino-Corneglano 0-0; Millefonti Traco-Pro Dronero 3-2; Moncalieri-Luserna Velpe 2-0; Segusia-Cumiana 2-1.

CLASSIFICA: Bacigalupo [illegible] Segusia punti 13; Susa [illegible] Vigone 10; Lascaris, Millefonti e Olimpic 9; Cornegliano 7; Moncalieri 6; Luserna, Nichelino e Pedona 5; Pro Dronero 4; Cumiana 3.

Girone [illegible]

RISULTATI: Asca Valle [illegible] B.-Chieri 1-3; Felizzano-Carmagnola 1-1; Meroni C. Vica-Bassignana 2-1; Monferrato - Cassine Roving [illegible] 0-0; La Bollente-S. Carlo B.S.M. 3-0; Quattordio-Victoria Ivest 2-0; Cambiano-Fiumana1-0.

CLASSIFICA: Cassine Roving Plast punti 14; Carmagnola 11; La Bollente e Meroni Cascine Vica [illegible] Cambiano, Chieri [illegible] Quattordio 9: Monferrato 8; Felizzano e [illegible] Carlo Borgo San Martino [illegible] Asca Valle San Bartolomeo 4; Fiumana e Victoria Ivest 3; Bassignana 2.

GIRONE E

Cassine, passo avanti

Bloccati da pareggi sia il Cassine che il Carmagnola, l'ottava giornata ha registrato la vittorie delle squadre inseguitrici. Cassine sempre in testa con tre lunghezze sul Carmagnola.

Ottavo risultato utile consecutivo per [illegible] Cassine che è uscito indenne anche dalla «fossa» [illegible] San Salvatore. Dopo [illegible] minuti le due squadre [illegible] rientrate negli spogliatoi a reti inviolate. [illegible] Carmagnola ha rischiato grosso sul campo della matricola Felizzano ed ha raggranellato un punto grazie alla imprevidenza degli alessandrini. E' stata un'autorete [illegible] Berta al 30' a portare il Felizzano in svantaggio per un malinteso fra terzino e portiere. Lo stesso centromediano si è riscattato 10' dopo insaccando, di testa.

g. p.

[illegible] [illegible] **VICA-BASSIGNANA 2-1** — **Meroni:** Citossi (Bottino [illegible] 75'); Cuozzo, Veronese; Altare, Dinatale, Eandi; Venturini, Mancin, Corallini, Rosso, Pellegrino (Valori dal 46'). **Bassignana:** Barette; Ruggerini, Balardi; Copiano, Canonico, Ferrarotti; Garbarino, Simone, Necchi, Brusa, Aprile (Cremonte dal 46'). **Reti:** Brusa al 5'; Pellegrino al 35'; Valori al 50'.

MONFERRATO-CASSINE 0-0 — **Monferrato:** Petrin; Mandracchia, Benetti; Palazzetti (Vigone dal 60'), Ferramondi, Marsiglio; Carlevaro, Gorbellini, Trisoglio, Gasparini, Cavalli. **Cassine:** Brunetto; Demicheli, Buratto; Busletta, Lombardi I, Cunietti; Manca, Mignosi, Campo, Lombardi II, Lorusso (Maccario dal 65'). **Arbitro:** Fina.

QUATTORDIO-VICTORIA [illegible] 2-0 — **Quattordio:** Pia; Musso II, Fracchia; Fassone, Brusasco, Pizzamiglio; Davin, Ingrasci, Polato, Vannicola, Icardi. **Victoria Ivest:** Di Leila, Canevese, Lopez; Lambiase, Specchio, Ferrero; Circello, Di Falco I, Betti, Calia I, Calia II. **Arbitro:** Brusso. **Reti:** Vannicola al 15' e al 88'.

ASCA [illegible] SAN BARTOLO-MEO-CHIERI 1-3 — **Asca:** Bruno; Brescancin, Murador; Derelitto, Tonon, Ferrari; Galliano, Bovera, Schiavini, Bruschetta, Nordio. [illegible]ieri: Odasso; Di Bari, Ficetto; Peron, Ronco, Perotti; Lovecchio (Mancinelli [illegible] 55'), Piretta, Fernecchino, Messola, Stefani. **Arbitro:** Baldanetto. **Reti:** Bovera all'8'; Massola al 24' e al 76'; Mancinelli all'88'.

FELIZZANO-CARMAGNOLA 1-1 — **Felizzano:** Chiesa; Polastri, Pasotti; Pasero, Berta, Cocito; Pozzi, Sali, Molinaris, Gardin, Formica. **Carmagnola:** Bortolan; Beseotto, Maghini; De Luca, Boscolo, Bitonto; Mana, Barnera, Sofa, Onorati, Ossola. **Reti:** Ber[illegible] (aut.) al 30'; Berta al 40'.

CAMBIANO-FIUMANA 1-0 — **Cambiano:** Moscatelli; Guglielmo, Giombini; Pinese, Sanfilippo, Talpo; Siano, Barbierato, Paiola, Fogliato, Benedetto. **Fiumana:** Mauriello; Monzin, Francisconi; Del Giudice, Paparella, Pintus; Pedretti, Mercurio, Visciglia, Taudomb. **Arbitro:** Marangone. **Reti:** Talpo al 55'.

CX, come volare.

CX, berlina o break, esiste nelle cilindrate 2000, 2200 diesel, 2400 e nelle versioni Confort, Super, Pallas e Prestige.

CITROËN CX

CITROËN preferisce TOTAL

GIOCHI CONCORSI

Il 44 di [redacted] e il 53 di Venezia sono i veterani fra i ritardatari, con 93 assenze.

[redacted] le combinazioni da [redacted] gnalare due [redacted] nelle [redacted] a Bari (14-16-16) e Genova [redacted] 85-81); a Napoli [redacted] terni, uno [redacted] Figure (13-49-4) e uno nelle Decine (44-46-49). Per la seconda volta [redacted] seguito sono usciti il 46 a Napoli, [redacted] 64 e il 12 a Roma, il [redacted] a Torino.

Questa è la classifica, dopo l'estrazione del 20 novembre 1976, dei numeri in maggior ritardo nelle dieci ruote (almeno 50 settimane d'assenza):

BARI: 17 (86); 90 (57); 45 (51).

CAGLIARI: 2 (75); 1 (68); [redacted] (61); 68 (58); 4 (54); 45 (52); 47 (51).

[redacted]**E:** 42 (78); 64 (54); 86 (54); 72 (53); 84 (53).

GENOVA: [redacted] (86); [redacted] (71); 31 (65); [redacted] (60); [redacted] (53); 11 (51); 72 (51).

MILANO: 44 (93); 9 (85); [redacted] (74); 20 (73); 64 (58); 14 (52); 70 (51).

NAPOLI: [redacted] (69); 12 (62); 61 (53); 57 (51); 68 (51).

PALERMO: 31 (74); [redacted] (73); 27 (72); [redacted] (61); 23 (54).

ROMA: 10 (73); [redacted] (65); [redacted] (60); 23 (58).

TORINO: 74 (86); 62 (71); [redacted] (56); [redacted] (51).

[redacted] 53 (93); [redacted] (63); [redacted] (52); 46 (50).

[redacted] ecco i ritardi nel dare l'ambo per le diverse combinazioni:

Gemelli: Torino, [redacted] Genova, 40; Firenze e Napoli 19.

Vertibili: Napoli, 31; Torino, 26; Bari, 22; Cagliari, 21.

Cadenze: Venezia, 0 (80); Roma, 9 (69); Milano, [redacted] (64); Torino, 3 (84).

Figure: Venezia, 5 (36); Milano, 2 (35); Napoli, 7 (33); Bari, 3 (28).

Decine: Bari, 1.a (49); Palermo, 30.na (40); Firenze, [redacted] (30); Milano, 40.na (26).

Il gioco del Lotto

ENALOTTO

[redacted] 47 (colonna vincente: 1 1 1 - 2 1 x - 1 1 1 - 1 x x) agli [redacted] giocatori che hanno totalizzato [redacted] punti vanno lire 6.896.000; ai 161 «undici» spettano lire 260.800; ai «dieci» (1749) ne vanno [redacted]. Il monte premi è stato di lire 139.967.710.

Per il [redacted] numero 48 [redacted] 27 novembre '76 proponiamo un [redacted] colonne (7 [redacted] e 5 doppie) elaborato in [redacted] a frequenze, ritardi [redacted] ripetizioni dei segni nelle singole ruote:

BARI	2	x
CAGLIARI	1	
[redacted]	x	2
GENOVA	x	1
MILANO	x	
[redacted]	1	
PALERMO	2	
ROMA	2	1
TORINO	2	
VENEZIA	1	
NAPOLI II	x	2
ROMA [redacted]	x	

ECCO IL CRUCIVERBA

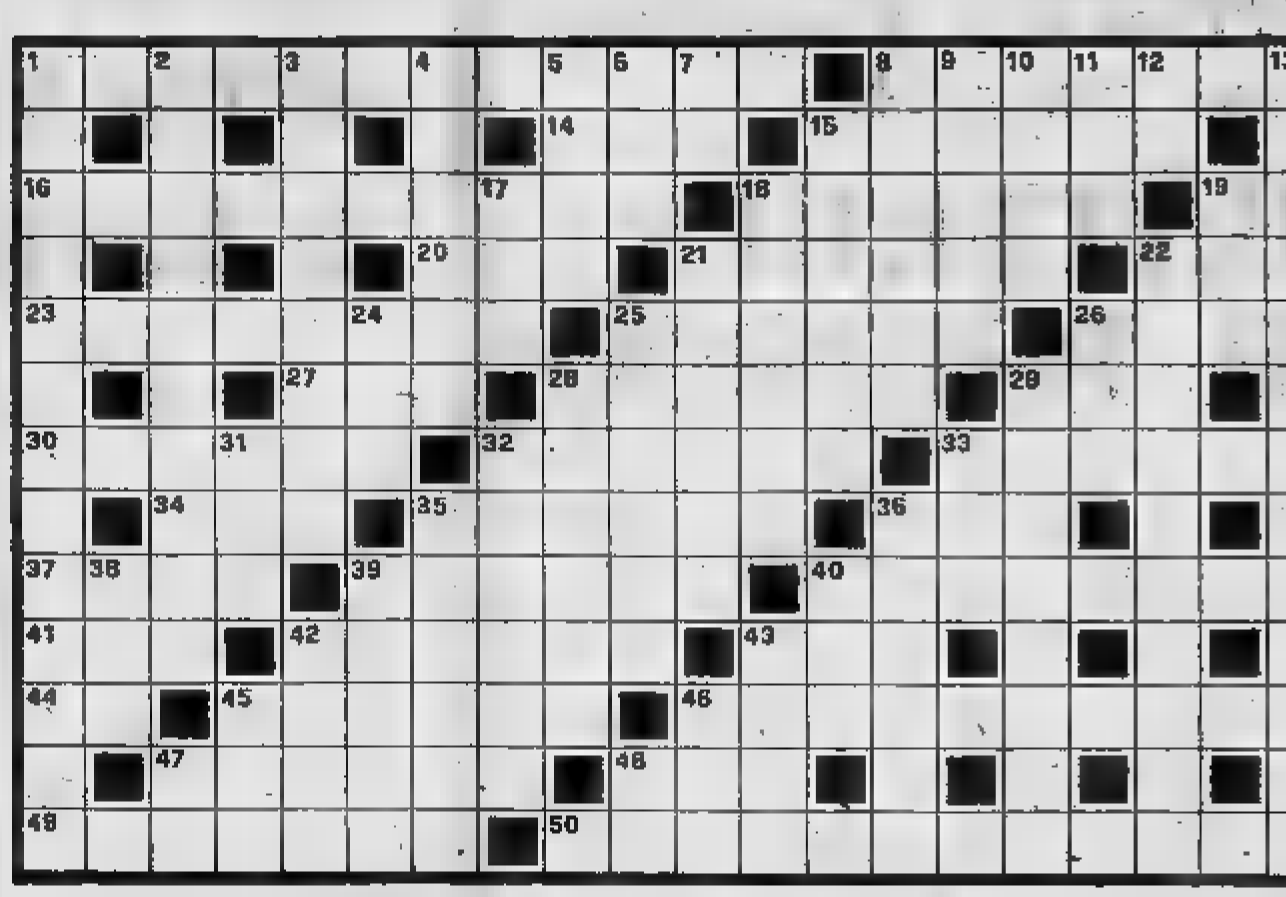

ORIZZONTALI: 1. Fiore che [redacted] simbolo di modestia e di pudicizia; 8. Su [redacted] essi si basa l'attuale civiltà; 14. [redacted] selvatico; 15. Il Ponzio che [redacted] lavava le [redacted] ni in pubblico! 16. Noto autore teatrale [redacted] nome Angelo; 18. [redacted] gli effetti della nicotina; 19. Fanno ala alla «b»; 20. Prefisso che indica il nuovo; 21. Concludono il carnevale; 22. Il nome della Tassinari; 23. Lo sono [redacted] occhi truccati; 25. Fu [redacted] minato «il dottore mirabile»; 26. Patricia di Hollywood; 27. [redacted] posto all'Iva; [redacted] In provincia di Pescara; 29. Preposizione inglese; 30. Un cavallo non dimenticato; 32. Vi sorge Villa [redacted] 33. Incrocio che raccorda tre vie; 34. Varò l'arca; 35. Materia prima per panifici; [redacted] che triplica; 37. [redacted] dello spettacolo; 39. Stomaco bovino; 40. E' percorsa dalle mandrie; 41. Noto uomo politico italiano; 42. [redacted] levano [redacted] ge; 43. [redacted] per religiosi; 44. Monogramma [redacted] Duprè; 45. Ospita [redacted] Gioconda; [redacted] Eliminavano sbarramenti [redacted] reticolati; 47. [redacted] provincia di Latina; 48. L'iscrizione [redacted] portale della chiesa; 49. [redacted] Rosa [redacted] della Tv; 50. [redacted] si può attestare documentandolo.

[redacted] 1. [redacted] reato di coloro [redacted] non hanno [redacted] dimora; 2. Grande festa cristiana; 3. In provincia di Rieti; 4. L'indovino etrusco che predisse [redacted] glorie di Cesare; 5. [redacted] bestiale; 6. Presentemente; 7. Articolo maschile; 8. [redacted] connazionali di Pinochet; 9. Più in là; 10. Due buchi in faccia; 11. [redacted] firma del compianto Tofano; 12. Mez[redacted] uovo; 13. Dicesi di grandissimo danno; 15. Decora[redacted] torte; 17. Numero pari; 18. Si estrae dalle patate; 19. Spiazzo colonico; 21. Al, famigerato «boss»; 22. Vivono nella corruzione; 24. L'arma [redacted] sartine; 25. Finiscono al mattatoio; 26. Pronome personale; 28. Minerale del ferro; 29. Si prepara rompendo le [redacted]; 31. [redacted] trono [redacted] Francia; 32. Comune alla Baroni [redacted] alla Lees; 33. Preposizione semplice; 35. Il nome [redacted] Bernardini; 36. Virtuosismo canoro; 38. Punto cardinale; 39. Colpiscono [redacted] articolazioni; 40. Pagina in breve; 42. Asso del tennis; 43. Squadra ligure; [redacted] Abbreviazione di logaritmo; 46. Lo zio della [redacted] 47. Nota musicale; 48. Si chia[redacted] ut.

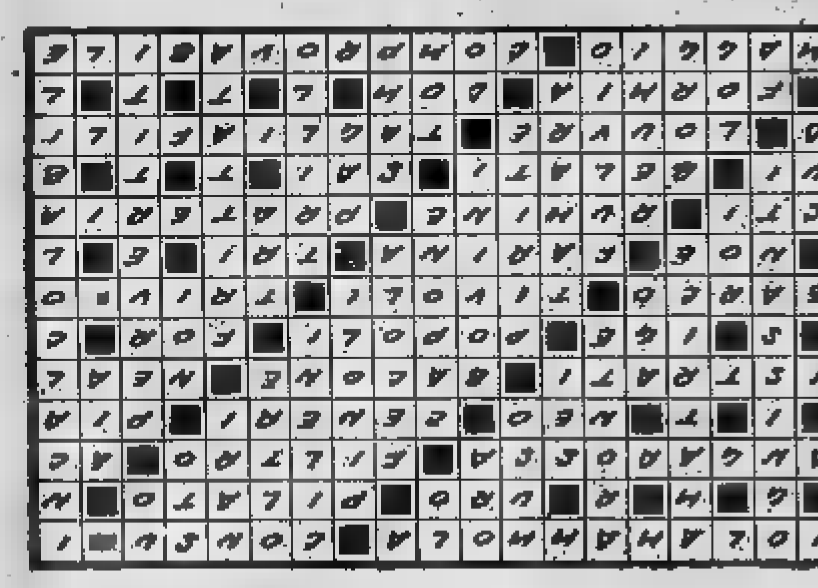

Coiffeurs (uomo e donna) in cerca di riconoscimenti

Questi i parrucchieri che partecipano al [redacted] di «Stampa Sera» e che sono già classificati [redacted] prime posizioni. Pubblichiamo la graduatoria parziale divisa [redacted] categoria maschile e femminile.

Classifica parziale acconc. femminili

Rosalba Cottura, via Silvio [redacted] 30, Pinerolo, p. 280; Anna Gisoldi, [redacted] Cortemilia 19, Torino, 170; Giannino Lotito, v. Capua 8, Torino, 157; Benedetto Farina, c. G. Agnelli 156, Torino, 126; Lina Coppola, via [redacted] 7, Asti, 102; Piera Bostico, v. Des Geneis 45, Pinerolo, 93; Anna Secondo, v.le Carrù 4, Rivoli, 93; Roberta Callegher, via Matteotti 13, Candelo Vc, 70; Marinella Gallarin, via Matteotti 13, Candelo Vc, 64; Elisa Bruzzi, c. Garibaldi 4, Cuneo, 48; Maria Duchene, v. Saluzzo 70, Pinerolo, 47; Tonino [redacted] Genny, v. Cavour 25, Santena, 47; Rosi D'Angelo, v. Orsi 5, Tortona, 32; Maria Castaldini, v. Massena 35, Torino, 29; Ezio Iorio, p.za Vittorio Veneto 42, Paesana Cn, 28; Franco Di Marco, v. Signetto 7, Tonengo di Mazzè To, 18; Albertina Lavezzaro, c. Carlo Marx 99, Alessandria, 13; Nadia e Giancarlo, c.so Toscana 105, Torino, 8; Anthoni [redacted] Luigi, v. Artisti 35, Torino, 1.

Classifica parziale acconc. maschili

Bruno Schiavello, v. Nicomede Bianchi 27, Torino, p. 494; Tonino Domenico, v. Schiaparelli 1, Settimo Tor., 297; Gianni Carluccio barbiere, v. 1° Reggim. Alpini 4, Mondovì, 270; Filippo Sabella, [redacted] Maurizio 71, Torino, 173; Carmine Janiello, Baldichieri, 161; Gianni Manusia, v. Vanchiglia 9, Torino, 160; Gianni Cerrato, c. [redacted] 157, Asti, 110; Michele 2001, v. P. Calvi 26, Torino, 109; Renzo Drago, v. Duomo 8, Casale Monf., 100; Pino Labbruzzo, v. Duomo 8, Casale Monf., 100; Giuseppe Occhino, v. Veglia 16, Torino, 47; [redacted] Galati, Barber Shop, v. [redacted] Nanni 99/A, Torino, 23; Rino Damilo, v. S. Andrea 73, Savigliano Cn, [redacted] Gino Faletra, Str. Settimo 9, Torino, 9.

77

CAROLINA INVERNIZIO

GIALLO A TORINO ovvero "L'angelo d'oro"

Un momento dopo, Gerardo si trovava presso di lei, che aveva avuto la forza [redacted] alzarsi ed attenderlo seduta sopra [redacted] seggiola.

Fosca non [redacted] più il sembiante lieto e soave di una volta; i suoi lineamenti [redacted] alquanto induriti, gli occhi si aprivano smisuratamente sul volto pallido, le labbra scolorite non sapevano più sorridere.

Nel veder Gerardo, [redacted] po' di sangue le salì alle guance, i suoi occhi [redacted] velarono [redacted] fece un gesto per alzarsi.

Ma egli la ritenne, dicendo [redacted] dolcezza:

— Non vi disturbate, non voglio recarvi incomodo, siete ancora abbattuta: [redacted] ringrazio Dio d'essermi trovato qui, d'avervi potuto rendere un piccolo servizio.

Fosca ascoltò come in estasi quella [redacted] che tanto la [redacted]

— Tutto ciò che ebbi di bene nella vita, — rispose — lo debbo a voi, a voi solo; avevo promesso alla vostra fidanzata, a vostra madre, [redacted] Ugo di non più vedervi, ma è stato Dio che ci [redacted] fatti incontrare ancora [redacted] volta, ed io lo ringrazio con tutta l'anima mia.

Non una sola parola, non [redacted] lamento per il suo abbandono: ciò lo [redacted] mosse più di qualsiasi cosa.

— Fosca, voi siete un angelo. [redacted] dovrei chiedervi perdono in ginocchio di avervi arrecato dei dispiaceri.

La giovane l'interruppe vivamente:

— Non dite così: mi fate male; ciò che è avvenuto doveva avvenire [redacted] la più pura felicità della mia vita [redacted] stata quella [redacted] potermi sacrificare per voi. Dunque, il sogno di vostra madre si è avverato. La signorina Alina [redacted] vostra moglie. Gerardo si era seduto di fronte a lei [redacted] la fissava con indicibile emozione. A quelle domande i suoi occhi si empirono di lacrime.

— Non ancora, — rispose. — Il nostro matrimonio è fissato per il quindici gennaio. Ma parlatemi di voi, consideratemi ancora come l'amico di [redacted] tempo, ditemi tutto quanto vi è accaduto dopo la nostra separazione.

Fosca sentì la necessità di sollevare la sua anima oppressa.

— Ho avuto dapprima bisogno di tutta la mia forza d'animo per sopportare il colpo tremendo della vostra lontananza, — rispose. — Io vi vedevo [redacted] vicino a me, sentivo risuonare alle [redacted] orecchie le dolci parole che mi ripetevate ogni sera, rivivevo le ore passate in vostra compagnia, e non trovavo altro sfogo che nel pianto.

— Cara Fosca!

— Speravo [redacted] il tempo mi avrebbe fatto dimenticare tutto: [redacted] ho potuto.

[redacted] il desiderio di morire, ma pensai [redacted] mia madre, [redacted] miei fratellini, [redacted] dissi [redacted] me stessa che, se [redacted] fossi uccisa, avrei [redacted] un delitto che Dio non poteva perdonarmi.

«Lasciai il mio nido d'amore, dove ogni oggetto mi parlava di voi, e presi in affitto un modesto alloggio in via Roma.

«Ero decisa a rimettermi al lavoro, quando mia madre si ammalò; [redacted] volli mandarla all'ospedale, [redacted] tra medici e medicine, consumai tutto quanto mi rimaneva, sopportando rassegnata gli insulti di mio padre, che avrebbe preteso da me quel denaro per le sue gozzoviglie, e sarebbe stato lieto di sbarazzarsi di mia madre.

«La mamma, dopo la sua malattia, rimase in tale stato di debolezza che non poteva più muoversi [redacted] poltrona. Io avevo [redacted] maggiore dei miei fratelli come apprendista da [redacted] droghiere, [redacted] Mignolino, lo zoppetto, dietro istigazione di mio padre, cominciò a girare sotto i portici, colla cassettina al collo, appoggiato alla gruccia, a vendere fiammiferi; Tea, la mia sorellina, rimase presso la mamma.

«Io sola dovevo provvedere alla loro esistenza, a pagare l'affitto [redacted] casa, a provvedere a tutti i bisogni.

«Sorse la necessità di trovare del denaro, ed il mio lavoro non bastò più [redacted] procurarmene.

«Allora divenni una miserabile [redacted] pari [redacted] tante altre, più delle altre, perché non vi era pace per me.

«Voi mi direte che sono stata vile; ma come potevo agire diversamente? Non eravate vicino a me, non dovevo vedervi più, non mi avreste amata più mai!...

Fosca parlava in un tono lacerante, mostrandosi quale [redacted] veramente stata.

(continua)

[redacted] concessione [redacted] Lucchi - Milano. Copyright Italia - [redacted]

ULYSSE

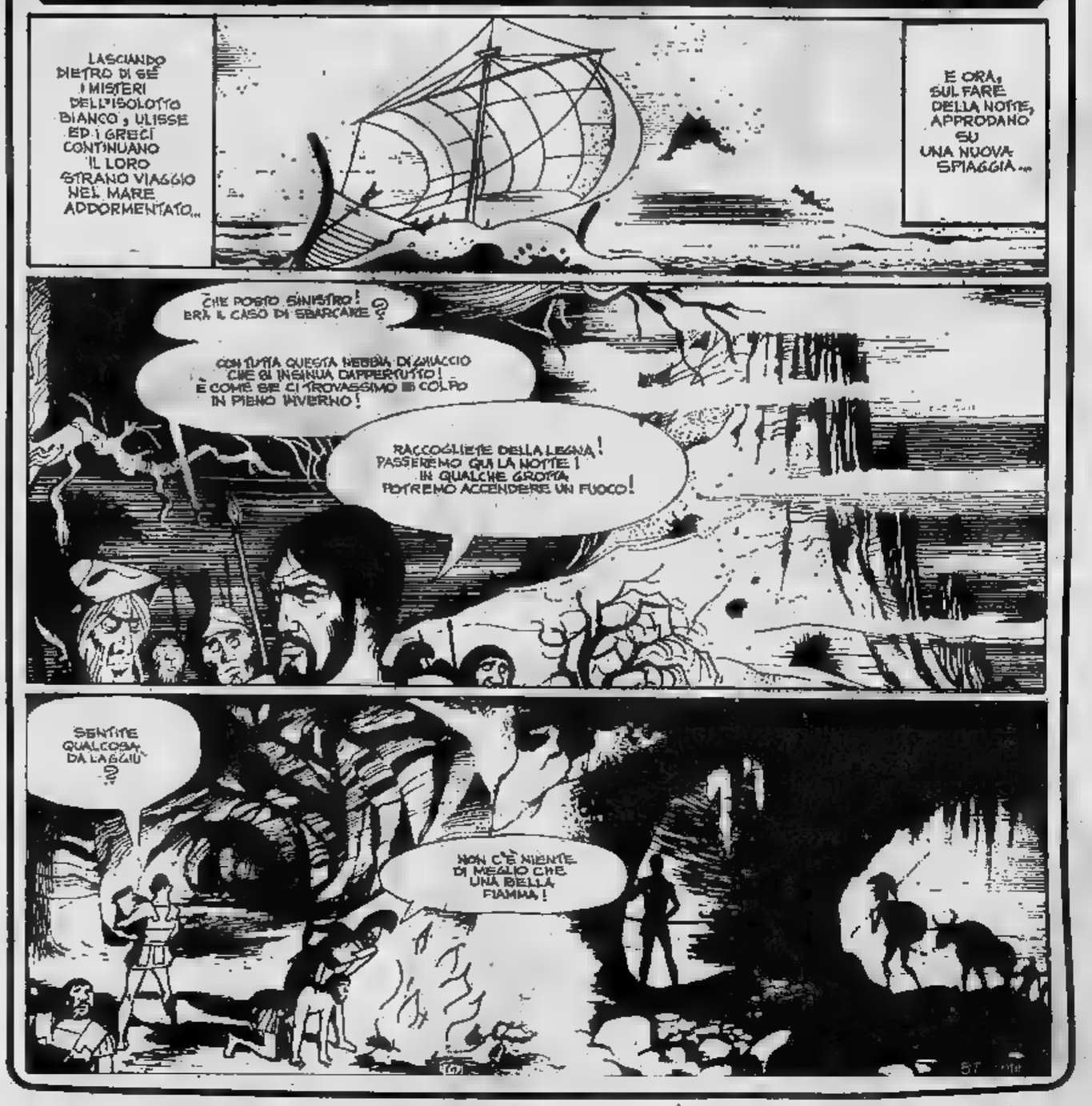

DICK TRACY

il "detective" di Chester Gould

QUELLE TRE

le gemelline di Homero

JEFF HAWKE

l'agente di Sydney Jordan

OROSCOPO

di RAFFAELLA GIRARDO

ARIETE (21 marzo - 20 aprile) Anche con un po' di ritardo riuscirete egualmente ad ottenere quanto volevate. Soprattutto le iniziative buon esito e vi porteranno grandi vantaggi. In amore siate più affettuosi e comprensivi con cara che, a volte, non davvero come prendervi.

TORO (21 aprile - 21 maggio) Il lavoro, principalmente, attraverserà periodo tremendamente negativo. Riuscirete superare ogni contrarietà ma ci vorrà comunque un po' di tempo e molto impegno parte vostra. In qualche piccola contrarietà

GEMELLI (22 maggio - giugno) Brevi momenti di contrasto e difficoltà soprattutto nell'ambito del lavoro. Invece noterete una forte ripresa grazie soprattutto alla presenza nel segno di un Venere eccezionalmente benefico e prodigo nei vostri confronti.

CANCRO (22 giugno - 22 luglio) Buona nel complesso la vita sentimentale in cui avrete la possibilità di fare nuovi incontri. Le persone sposate preatino però attenzione al lavoro e nelle questioni di interesse, anche se con ritardo.

BRIDGE

A cura di
Piero Gasco e Rodolfo Pedrini

Soluzione problema proposto nella rubrica di ieri. Ricordiamo la dichiarazione (Tutti in seconda). Nord: 1 Quadri; Est: 1 Cuori; Sud: 1 Picche; Ovest: passo; Nord: 4 Picche; Est: passo; Sud: 6 Picche!

Un contratto « eccessivo » che la coppia ha dichiarato troppo studio.

Sull'attacco cuori Sud realizza la presa la Dama della mano e prosegue con fiori tagliata al morto e picche verso la mano. Il di Est è certamente singolo e sembra di dovere cedere prese in atouts; posto contare le perdite. Sud conta le possibili 12 vincenti e le realizza così:

Asso cuori, Fiori tagliata al morto, cuori tagliata in mano, fiori tagliata al morto, Asso, Re, Dama di quadri e ancora quadri scartando l'ultima fiori della mano. Va in presa Ovest tagliando e, in un finale carte, deve giocare picche concedendo Sud la ultima 2 prese.

divisette
PORTE PIEGHEVOLI
VIA BAGETTI 25
TEL. 745.121 - 761.471
divisette

VERGINE (23 agosto - 22 sett.) Il lavoro si preannuncia positivamente influenzato. In particolare riuscirete ad appianare i rapporti collega cui eravate ormai ai ferri corti. Negli affetti qualche soddisfazione. Siate comunque esigenti la persona vi darà ancor più soddisfazioni.

BILANCIA (23 sett. - ottobre) Giornata favorevole ad operare scelte e a prendere decisioni di una certa importanza. Nel lavoro avrete ottime possibilità di riuscita grazie soprattutto ad forte carica energia che riempirà entusiasmo e di gioia vivere il che, ovviamente, ripercuoterà favorevolmente sul rendimento.

SCORPIONE (23 ottobre-22 nov.) Una iniziativa di lavoro che brava destinata a fallire darà al contrario frutti insperati. soddisfazioni possibilità fare interessanti conoscenze. Le persone sposate attraverseranno periodo particolare ed intensa felicità coniugale.

SAGITTARIO (23 nov. - 21 dic.) Momento questo particolarmente adatto ai viaggi: sia che siano intrapresi motivi di lavoro sia che siano intrapresi per divertimento. In entrambi i casi fonti di novità e di successo. lavoro superamento un piccolo ostacolo.

CAPRICORNO (22 dic. - 20 gen.) Una questione affari assorbirà tutta la vostra attenzione e la vostra energia. Seppiate comunque amministrare bene eventuali guadagni poiché potreste rischiare perdere il guadagno fatto. In qualche difficoltà ma di poca importanza.

perosino
LETTI IN OTTONE
LETTINI - CARROZZINE
RETI - MATERASSI
CORSO B. TELESIO

ACQUARIO (21 genn.-18 febbr.) Positivi gli incontri e le conoscenze extraconiugali. Se comunque accettate un consiglio cercate di mettere più ordine nella vostra vita sentimentale poiché rischiate di... fare confusione. Altrettanto positivamente influenzato il lavoro e questioni di interesse.

PESCI (19 febbraio - 20 marzo) Gli affari si preannunciano contrastati mentre parallelamente correte il rischio di grosse perdite di denaro. Prudenza nel giocare in borsa e nel fare speculazioni.

RAGGIONE

Vi offriamo appartamenti signorili, rifiniti con cura, luminosi, di vari tagli, con saloni, più doppi servizi, tutto nel verde.
Zona giochi, comodità di servizi pubblici, scuole, negozi, piscine.
L'impresa vende a prezzi convenienti, 40% mutuo S. Paolo anni, 6%.
Personale sul posto tutti i giorni, compreso. Telefono 30.93.731.

Per qualunque problema visivo
ISTITUTO OTTICO OPTOMETRICO
FULCHERI
10123 TORINO
VIA LAGRANGE 4
TEL. 546.025

DON BAIRO

l'uvamaro

regala
cristalli
alle erbe
di montagna

i cristalli Don Bairo sono ottenuti con una sapiente miscela di estratti di rare erbe montane i cui segreti il medico erborista Pietro Bairo (1468-1558) apprese nei conventi e nei monasteri delle sue vallate. Alcune di queste essenze entrano infatti nella composizione del famoso amaro Don Bairo come la Genziana, l'Assenzio, l'Achillea e il Rabarbaro. Altre essenze come la Menta e la China Montana, donano a questi cristalli un potere rinfrescante e tonico, insieme ad un aroma gradevolissimo.

ECONOMICI

19 Vendita alloggi

(Continua da pag. 16)

LA' GINEVRA vende corso Grosseto 2 camere tinello servizi piano alto L. 20 milioni. Telefono 442.533 - 444.225.

MIRAFIORI libero vendo settimo piano 2 camere cucina servizi casa nuova termo e acqua calda centrali L. 18 milioni più 5 milioni mutuo tel. 547.119.

PIAZZA Statuto adiacenze vendo 3 camere cucina servizi buon reddito L. 17 milioni facilitazioni tel. 557.478.

PRIVATO vende libero maggio camera tinello piano alto recente corso Peschiera Montecucco tel. 331.553 ore pasti.

USAV tel. 773.509 vende in stesso stabile 2 alloggi sala 1-2 camere cucina disert. servizi posto macchina 30% contanti.

USAV tel. 773.309 vende zona Barriera Milano corso Vercelli camera tinello servizi sufficiente 30% contanti.

AREA 3 **VIA** Sospello 319/8 vende alloggi recente costruzione 2-3 camere cucina tutti servizi mansarde box auto visite sul posto facilitazioni pagamento «Area 3» telefoni 851081, 850218.

UTIP 519.894 547.828 vende libero recentissimo adiacente via Borgaro 2 camere tinello servizi box mutuo dilazioni.

VILLA S. Mauro: salone 3 camere cucina 2 servizi mansarda autorimessa 2000 terreno. Vende 76 milioni. Fausto 594.670.

VILLETTA unifamiliare 2 camere salone tinello cucinotto garage terreno mq 1000 comune Volpiano vendo tel. 472.642.

ZONA Francia alloggio libero completamente ristrutturato soggiorno 3 camere cucina servizi, telefono 831.380 835.570.

20 Domande affitto

A. ABBA' ricerca ville e grandi appartamenti per professionisti stranieri e dirigenti trasferiti, telefonare 441.474 ore ufficio.

PAGANDO annualità anticipata rilevando spese spost referenziatissimi cercano alloggetto in affitto, telefonare 440.422.

21 Offerte affitto

ADATTI solo uso piedi-à-terre eleganti minialloggi ammobiliati riservatissimi 90-110 mila unico casa Agenzia Elle 650.7303.

A. AMMOBILIATO anche periodi brevi affittasi a referenziato Amministrazione corso Re Umberto. Tel. 538.594.

AFFITTASI zona Mirafiori in signorile palazzina 2 camere tinello cucinino ammobiliato L. 110 mila mensili, telefonare 553.977.

ALLOGGI semicentrali 1-2 camere tinello servizi arredati istantaneamente stessa casa L. 110-150 mila agenzia telefonare 328.253.

ZONA S. Rita affittasi camera tinello cucinino e servizi a lire 60 mila mensili per prossimi spasi. Telefonare 446.540.

28.000 zona Francia camera cucina terbagno affittasi, telefonare 540.966.

55.000 Santa Rita 1 camera tinello cucinino termobagno affittasi. Telefonare 540.966.

11 Traslochi

AUTOTRASLOCHI Abramo per Torino e dintorni Veneto Roma Napoli Bari Catania. Tel. 705.123 anche festivo.

AUTOTRASLOCHI Dichio 4000 camera furgone imballato Torino Bari Roma Napoli e Riviera, telefonare 266.607.

AUTOTRASLOCHI Palumbo viaggi settimanali Torino-Roma-Napoli-Bari e Riviera Ligure, telefonare 330.127.

AUTOTRASLOCHI servizio per Torino dintorni Riviera viaggi settimanali Torino Roma Napoli Sicilia. Tel. 502.625 Zignali.

25 Artigiani, ecc.

DECORAZIONI perfettissime rapidamente serietà competenza lavabile 25 mila tappezzeria compresa 35 mila, telefonare 355.295.

45 Ville, cascine, appart. per vacanze, acq.-vend.

A. COMPRO in contanti alloggetto montagna, preferibilmente Bardonecchia Ulzio. Scrivere «Publikompass 157 — 10100 Torino».

A. RUSTICI da lire 5.900.000 a lire 9.850.000 vendonsi a mezz'ora da Torino. Tel. 537.126.

53 **BARDONECCHIA** via Medail 94.96 in stabile di nuova costruzione vendiamo appartamenti varia metratura; monolocale e servizi da 15.600.000 a 20.900.000. 5 camere, soggiorno, angolo cottura, bagno, balcone da 26.400.000; soggiorno, 2 camere, angolo cottura, bagno, balcone da 36.200.000. Mutuo 20/ennale 30%. Personale sul posto sabato e domenica. Gabetti 5767.

A LIRE 5.900.000 vendo rustico in Villanova d'Asti servito da strada acqua luce e telefono. Tel. 216.3614.

ACQUISTO al mare appartamento libero di 2-3 vani, anche se tra Imperia-Savona. Scrivere: «Publikompass 158 — 10100 Torino».

CASTELLAMONTE (frazione Preparetto) villa bifamiliare recentissima costruzione: piano terreno cantina garage lavanderia, 2 camere bagno, piano primo salone, cucina 3 camere doppi servizi terrazzi giardino recintato 78 milioni meno 10 milioni mutuo. Gabetti 5767.

CRESSONEY St-Jean in recente e signorile condominio monocamere con bagno e angolo cottura completamente arredate 12 milioni meno mutuo e dilazioni. Personale sul posto sabato e domenica. Union Case 549.777.

VILLAGGIO «Edelweiss» Gravere Susa l'impresa vende direttamente sul posto alloggi e minialloggi pronti da L. 12 milioni 950 mila meno mutuo, telefonare 0122 31.585.

46 Ville, appart., camere per vacanze, affitto

BORDIGHERA villeggiature mare dicembre successivi affitto alloggio ammobiliato. Telefonare 559.570.

49 Informazioni

A. MAIORFOL via Garibaldi 8 (telefono 512.206 indagini accertamenti investigazioni private ricerche ovunque.

ABILI investigatori eseguono ricerche controlli e operazioni inerenti accertamenti pre-divorzio documentati, favor. A. Doria 9, telefonare 548.550.

ALLA Slinge, investigazioni controlli infedeltà rintracci ovunque via B. Buozzi 5 (angolo via Roma), telefonare 512.420 534.613.

50 Varie

A. ACQUISTA sale studi saloni Rinascimento Barocco soprammobili ingombro alberi e vari tel. 472.195.

A. ACQUISTASI sale studi entrate Rinascimento Barocco mobili 800 antichità soprammobili, Sgombrasi alloggi. Tel. 257.264.

PELLICCE sintetiche lo fabbrica castoro o visone 55 mila marmotto o linee 3/4 42 mila agnello 18 mila. Wolvere via Bartoli n. 8.

PIANOFORTI nuovi e ottime occasioni verticali e code, organi elettronici musicassette. Chenna via Piave 3 angolo via Garibaldi tel. 542.405.

SELLAIO S. Rita soprabiti in vera pelle uomo e giacconi con pelliccia staccabile 90 mila. Via Benevagienna 21 (50 m Tram).

GLI SPETTACOLI

B.B. SI CUCE GLI ABITI

PER PIACERE AGLI UOMINI

Nuovo corso della diva sexy

Non vuole più fare del cinema, non perché è vecchia (via, ha poi solo quarantadue anni, che sono una gran bella età per una donna di classe), non perché le manchino le offerte (assediano la sua casa per convincerla a scendere sul set). No, Brigitte Bardot è fatta così, vuole rinnovarsi, essere sempre nelle primissime posizioni. Originale ad ogni costo.

Più o meno deve aver pensato: come attrice sono sempre io, però è innegabile che più giovani colleghe mi mordono la coda. E se tentassi invece come sarta? Detto fatto: disegna e cuce i propri modelli. Li vende. Non solo, riceve i giornalisti e parla della sua nuova attività.

Le chiedono, per esempio, se la moda per lei è un colpo di testa o un colpo di fulmine, cioè una follia oppure un amore.

«Follia? E' da moltissimo tempo che pensavo di interessarmi di moda. Ma guardate le donne come sono infagottate, come questi modelli, cosiddetti moderni, le imbruttiscono incredibilmente. Ci sono donne tanto mal vestite che sembrano sfornate da un circo equestre».

Ha, come sarta, una filosofia?

«Non so assolutamente se si può parlare di filosofia. Insomma, la moda è nata per aiutare le donne a piacere agli uomini. Se si perde di vista questo concetto, allora tutto è falsato, siamo completamente fuori strada. La moda non deve piacere alle donne, è questo che voglio dire. Il suo scopo è funzionale, "migliorare i rapporti con gli uomini". Ecco, in un certo senso le cose stanno in questo modo».

Quanti modelli ha già fatto?

«Una quarantina. E tutti devono piacere all'uomo».

Non sembra un concetto che possa entusiasmare le femministe.

«Rifiuto questa polemica. La mia idea è un'altra, che le donne non devono essere brutte, devono cioè respingere tutto ciò che le rende sgraziate».

Quanto costano i suoi modelli?

«Quelli presentati di recente, per l'estate del prossimo anno... dunque i prezzi oscillano tra le 90 e le 250.000 lire».

E' vero che l'affascinante Brigitte Bardot abbandona il cinema?

«Brigitte è stufa del cinema, ormai sono quattro anni che l'ha lasciato e non sente nostalgia».

Perché non le interessa più?

«Perché quando uno mangia del pollo per sei giorni, al settimo non ha voglia di un bastoncino. Brigitte pensa, disegna, crea; non ha più voglia del cinema in cui non pensa».

Davvero è definitivo questo abbandono?

«Non si può mai dire: definitivo. E' una scelta. Ma la vita presenta tante sorprese!».

Da oggi la personale

Università chiama Antonioni

(a. vald.) Michelangelo Antonioni, attualmente a Mosca per motivi professionali, sarà a Torino verso la fine della settimana prossima in occasione delle proiezioni conclusive del ciclo a lui dedicato dall'Istituto di Storia del cinema e dello spettacolo dell'Università di Torino. La notizia è stata data ieri, in un incontro con la stampa, dal direttore dell'Istituto professor Guido Aristarco, il quale ha anche precisato che il ciclo si intitolerà: «Antonioni. Cronaca di una crisi e strutture di un linguaggio».

Esso si svolgerà nell'aula magna della Facoltà di Magistero nel Palazzo delle Facoltà umanistiche di via Sant'Ottavio 20. Il ciclo si inizia oggi pomeriggio alle 17,30 con «L'avventura» (1962) e nei gior-

ni successivi osserverà il seguente calendario: mercoledì 25 novembre «La notte» (1961); giovedì 26 «L'eclisse» (1962); lunedì 29 «Deserto rosso» (1964); martedì 30 «Blow-up» (1967); mercoledì 1 dicembre «Zabriskie Point» (1969); giovedì 2 «Chung Kuo. Cina» (1972), venerdì 3 «Professione reporter» (1975). Fuori ciclo, nell'aula 2 (secondo piano dello stesso palazzo) sarà proiettato alle ore 15 di sabato 27 novembre «Cronaca di un amore» (1950).

Tutti i film saranno materia di discussione. Le proiezioni sono aperte al pubblico e gli inviti per le medesime, validi per l'intera durata della manifestazione, si possono ritirare presso l'Istituto. Antonioni — che pubblica presso Einaudi la sceneggiatura del suo film non realizzato «Tecnicamente dolce» — è vivamente atteso.

Cooperativa di distribuzione a Torino

PER I FILM D'IMPEGNO

Con la presentazione al Puntodue del film «Nel cerchio», opera prima di Gianni Minello, sul tema dell'emarginazione, prosegue l'attività della neonata cooperativa di distribuzione cinematografica torinese Cinetelecoop. La nuova agenzia, che ha inaugurato l'attività distribuendo «Il messia» di Rossellini, è appoggiata dall'Arci.

Tentando di far conoscere a un pubblico più vasto film d'autore o documenti sulla realtà sociale e politica contemporanea che rischiano altrimenti di restare confinati nel limbo delle buone intenzioni, l'iniziativa si scontra con le difficoltà «naturali» del settore: esigenze «di cassetta», mercificazione (impiego di attori famosi, introduzione «obbligata» di scene erotiche o di violenza superflue), ostacoli politici e boicottaggio da parte dei grandi distributori.

Non a caso la produzione cinematografica alternativa avviene quasi esclusivamente attraverso lo sbocco di cooperative, come la Cine 2000 che ha finanziato il film di Minello e Nuova Comunicazione, che lo distribuisce in Italia.

La Cine 2000 ha dato un notevole contributo, negli ultimi anni, a questo processo di crescita, producendo film come «Il sasso in bocca», «Faccia di spia» e ora «Nel cerchio» di Minello: i temi scelti, la mafia, lo spionaggio della Cia, l'emarginazione, sono indicativi.

m. s.

Sera fuori casa

CONCERTO — Alle 21, al Conservatorio, per l'unione Musicale (serie pari), suona la Münchner Kammerorchester diretta da Hans Stadlmair. In programma il 1°, 2° e 4° Brandeburghese.

PICCOLO REGIO — Alle 17,30, audizione dedicata al direttore d'orchestra Guido Cantelli morto in un incidente aereo vent'anni fa.

RECITAL — All'Auditorium A della Rai (via Verdi 31) Nicola di Bari, alla presenza del pubblico, registra alle 17,30 la dodicesima puntata di «Recital», trasmissione condotta da Claudio Lippi.

MARILYN — Alle 16 e alle 21,15 per l'omaggio alla Monroe, nel Museo del cinema, film di Negulesco: «Come sposare un milionario».

Bastian Contrario
vi invita ad assaggiare le Novità Autunnali
Salame di patata
Bagna cauda
Castagne con panna
locanda tipica piemontese
str. Moncalvo 102 - Moncalieri
tel. 69.68.388

DAVICO
Questa sera ore 21
INAUGURAZIONE MOSTRA
«SURFANTA IERI E I SUOI PITTORI OGGI»
Abacuc
Alessandri
Camerini
Colombotto Rosso
Macciotta
Molinari
Pontecorvo
Gall. Subalpina 30 - Tel. 519.152

CARIGNANO - Stasera ore 21
"OCCUPATI D'AMELIA"
Commedia brillante in 3 atti di GEORGES FEYDEAU
Regia di Pier Antonio Barbieri
Bigl. v. Roma 48 - tel. 544.562

TEATRO STABILE TORINO
All'Alfieri
Ore 20 precise
L'EROE BORGHESE
di Sternheim
Regia Missiroli
Spettacolo in abbonamento

CIRCO AMERICANO
Parco Ruffini - Tel. 337000
Orario spettacoli fino al 30 nov.
OGGI e DOMANI
UNICO SPETTACOLO ORE 16,30
VENERDI', SABATO, DOMENICA
DUE SPETTACOLI: 16,30 e 21
LUNEDI' 29 e MARTEDI' 30
SPETTACOLO ORE 16,30

TEATRO ERBA
GIPO
"GIROMIN A VEUL MARIESSE"
2ª mese di riuso
Prenotazioni tel. 690.467

Cabaret Voltaire
v. Cavour 7
Tel. 531.103
Domani ore 21,30
TEATRO:
«OTELLO!»
di LUIGI GOZZI
(da William Shakespeare)
Allestimento della Compagnia Teatro Nuova Edizioni di Bologna
Ingresso ai Soci
Ore 10 - 12 - 14 - 16 - 18 - 20 - 22
CINEMA: un capolavoro di LUIS BUNUEL
«Estasi di un delitto»

LE PARADIS
di Bernardini
Via S. Massimo 14 - tel. 830.775
ore 21: Mercoledì dell'amicizia
Ricchi premi

TEATRO

Marito negli stivali

PIERO PERONA

«Georges, Georges!». La voce querula e insieme possessiva di Pierrette Dupoyet squarcia il buio d'apertura per il monologo «La jacassière» e dà un brivido agli spettatori invitati dal Centre Culturel Franco-Italien per una serata d'eccezione. La Dupoyet parla con il marito, un personaggio che non compare mai e che viene riassunto in un paio di stivali che troneggiano nel mezzo della piccola ribalta. Un urlo d'amore, una confessione impletosa? Il testo di Gilbert Léautier non lascia respiro. Suggerisce e poi confonde le idee, ammalia e poi vanifica l'attenzione. L'attrice, sola in scena per un'ora, delinea così un ritratto bello e cattivo di donna sola.

Pierrette ha amato il marito. Lo confessa con il gioco sapiente delle modulazioni, con gli occhioni bistrati da clown; lo ammette con civetterie ridicole, con segni patetici. E' un'infelice che la natura non ha guardato con simpatia. Se andava a passeggiare in campagna, ecco che la prendeva lo spleen dell'asfalto, che la ossessionava il brivido del semaforo rosso. Se si rimirava allo specchio, finiva per litigare con quel pezzo di vetro che non aveva la minima diplomazia nel ritrarla.

L'attrice indossa un vestito di pelle che appare ridicolmente ingentilito da mille cose di pessimo gusto: collane di gioietti, fili di lana colorata, pretenziosi cammei. Parla, ma nessuno deve averla ascoltata mai se è vero che dalla colonna sonora le rispondono unicamente violini singhiozzanti e garruli chansonniers, secondo i più scontati luoghi comuni. E poi non sta mai ferma: va persino a cercarsi il suo uomo ideale in platea, accarezzando un malcapitato che sorride a disagio. Tuttavia non è poco seria. Lo fa per interessare Georges.

A sua volta Georges non sembra un gentiluomo, dal momento che le ha troncato l'unica autentica vocazione. Sì, vocazione: vocazione di fare la droghiera, di sentirsi chiamare madame e non Pierrette, di accarezzare meccanicamente nel sonno con un gesto molto romantico gl'ipotetici sacchi di franchi dell'incasso. Una rovina. Poco importa che, nel finale magistralmente sbozzato da Léautier, risulti che è morto, forse soffocato dalle parole dalla moglie o più probabilmente suicida per noia.

Pierrette Dupoyet è stata definita dalla critica francese un mostro marino e un himalaya tascabile. Immagini che si direbbero sensazionali. Ma che cosa si può scrivere di un'interprete che a 27 anni non mostra il minimo difetto?

FRANCO BARBERO, COMICO IN DIALETTO

Un contabile con licenza di recitare

ELVIO RONZA

Franco Barbero, 32 anni. Laureato in economia e commercio. Attore e amministratore (compagnia di Carlo Campanini). Dopo mesi di recite a Torino in questo periodo gira le sale della regione. In teatro ha fatto di tutto. «Anche le locandine. Anche l'aiuto macchinista. E' una colpa se il palcoscenico mi entusiasma? ». E' considerato soprattutto un attore dialettale (« Ma il dialetto è solo un mezzo per giungere, con linguaggio semplice, agli spettatori »).

Barbero: Lei chi è?

« Glielo dico in breve. All'inizio ero con lo Stabile. Poi sono stato in caserma a fare il soldato. Passo con Macario, adesso con Campanini. Quando mi laureai, scelsi come tesi la nuova legge sul teatro di prosa. Che cosa aggiungere ancora... ecco, sono sposato, ho una figlia... nient'altro ».

Per esempio: lei è attore e amministratore.

« Non vedo che cosa ci sia di strano. E' una cosa assolutamente naturale. Uno che faccia parte di una compagnia, be', è giusto che si interessi anche di questioni economiche. Se curo i conti io anziché un altro è per una semplice questione di familiarità con i numeri ».

Probabilmente all'inizio della carriera non pensava d'essere destinato al genere comico.

« Sa, all'inizio di una carriera è sempre difficile sapere a che cosa si è destinati. Può anche darsi che sognassi di recitare l'Edipo. Quando feci il provino con Macario... nacque appunto quella che a lei può sembrare la combinazione ambigua "attore-amministratore". Macario diceva che ho i tempi naturali dell'attore di commedia. Ma ho anche una laurea in economia e faccio comodo per altre cose. Poi lentamente ho scoperto, con più chiarezza, il mio ruolo di interprete. Però senza abbandonare la contabilità ».

Non per farle un complimento: lei entra in scena e la gente ride.

« La ringrazio... non escludo che in palcoscenico sia comunicativo. Ammettiamolo pure, Franco Barbero è un attore simpatico. Invece non credo d'essere un uomo simpatico nella vita, nemmeno un simpatico compagno di lavoro ».

Se pensa alle sue caratteristiche di attore...

« Vorrei essere un poco come gli interpreti che c'erano una volta, semplici, simpatici al pubblico ».

Il repertorio...

« A mio avviso il repertorio di oggi, cioè questi testi scritti appositamente da Amendola e Corbucci funzionano... ».

Non mi sembrano davvero eccelsi.

« Ma sono come il meccanismo di un orologio, con il crescendo al momento giusto che strappa l'applauso. Certo se vuol sapere chi è il mio autore preferito: Pagnol. Ma in attesa di un "incontro" con le sue commedie va benissimo Rivoira Pasquale evasore fiscale, che presenteremo a Natale ».

TELEVEDRETE

Nel miglior film di Joseph Losey

Il servo diventa padrone

Raccomandiamo caldamente a chi non lo avesse visto (ma, perché no? anche a chi lo aveva già apprezzato sullo schermo) il film di Losey « Il servo » (Retedue) considerato il capolavoro del regista inglese. La collocazione (ore 21,30) consente di seguire alle 20,45, sulla Reteuno, la terza puntata dell'ottimo sceneggiato « L'affare Rosenberg ». A « Ring » l'ospite-imputato è Enrico Berlinguer. Poca roba all'estero. Ricordiamo che in Svizzera va in onda un telefilm della serie « Al banco della difesa ».

FILM — *« Il servo » di Joseph Losey (retedue 21,30), del '63, premiato dai critici come migliore opera straniera dell'anno è considerato il più bel film del regista. Interpretata magistralmente da Dirk Bogarde, Sarah Miles e James Fox, la vicenda narra di un ricco borghese, Tony, che assume il giovane Barret perché si prenda cura di lui e della casa in cui vive solo. Ma Barret, approfittando della debolezza morale del padrone, riesce a plagiarlo completamente, fino a farlo scivolare nella più completa abiezione. Il titolo della rassegna dedicata al regista « Oppressori e oppressi nella giungla di Losey » risulta davvero azzeccato nel presentare questo film in cui alla classe borghese, ricca e basta, si contrappone quella degli ambiziosi e già corrotti « emergenti ». La tesi di Losey è che entrambi sono vittime di una società violenta che porta l'uomo ad uno stato di totale degradazione morale. Questo film, che si avvale della sceneggiatura del commediografo Harold Pinter, impose finalmente Losey all'attenzione della critica e del pubblico italiani.*

SCENEGGIATO — *« L'affare Rosenberg » (reteuno 20,45) giunge stasera alla terza puntata. I coniugi accusati (Marie José Nat e Gilles Segal), grazie a una serie di testimoni fasulli, vengono condannati a morte per aver venduto ai russi informazioni sulla bomba atomica. L'avvocato difensore insorge proclamando l'illegittimità della sentenza. Gli imputati chiedono l'appello. Si istituisce un comitato di difesa che mobiliti l'opinione pubblica.*

DISEGNI ANIMATI — *Una parentesi lieta nei programmi impegnativi della giornata. Stefano Satta Flores presenta in «Drops» (retedue 18,45) una serie di disegni animati di vari autori (tra cui anche Bruno Bozzetto) ispirati al tema della tecnologia.*

"Liz,, cade da cavallo

LEESBURG — Elizabeth Taylor è stata ricoverata ieri al Loudoun Memorial Hospital di Leesburg con lesioni di scarso rilievo che si era procurate cadendo da cavallo durante una cavalcata nella vicina fattoria del suo fidanzato John Warner, ex ministro Usa.

Liz non ha riportato fratture né lussazioni, ma i medici le hanno prescritto riposo.

FILM D'OGGI

"Con la rabbia agli occhi"

Killer vendicativo

CON LA RABBIA AGLI OCCHI di Anthony M. Dawson, con Yul Brynner, Massimo Ranieri, Barbara Bouchet. Drammatico, a colori, Italia 1976 (Cinema Nazionale).

Si allunga la lista dei morti, già parecchi prima dei titoli di testa, man mano che procede la storia della vendetta compiuta da un « killer » italo-americano (Yul Brynner) contro il « boss » che gli ha ucciso il fratello. Ad aumentare di uno il numero dei cadaveri contribuisce, per ultimo, un servizievole farabutteIlo partenopeo (M. Ranieri), allievo del « killer », ansioso a sua volta di vendicare l'amico e maestro, fatalmente caduto pure lui sotto il piombo mafioso. Ambientato a Napoli e a New York il film non è così grezzo come tantissimi altri del medesimo repertorio. Il regista (A. M. Dawson, per l'anagrafe l'italiano Antonio Margheriti) ha cercato di presentare in modo meno ovvio e rudimentale del solito i personaggi ed è riuscito a conferire un buon ritmo al racconto.

Nel quale racconto l'inserimento della parte poliziesca, per merito d'un credibile poliziotto (Martin Balsam) e del suo aiuto (Giacomo Furia), assume una dimensione non troppo da fotoromanzo. Ranieri non canta a recita con semplicità, mentre Barbara Bouchet, spogliarellista generosa non solo di animo, fa bene il suo mestiere nei limiti d'un film vietato solo ai minori d'anni 14. A. VALD.

CENTRO COMMERCIALE INTERMEDIAZIONE CASA S.a.c.

compra vendita immobili

C. Francia 19 - Torino - Tel. 767.888 - 748.475

VIA ELVO 20

Camera tinello bagno da L. 7.000.000 a L. 7.800.000
2 camere tinello bagno L. 11.800.000

DILAZIONI

VIA SUSA 10

Una posizione commercialissima prospiciente giardini ed attorniata da tutti quei servizi sociali che è sempre più difficile avere a portata di mano.

Alloggi signorili composti di: 2-3 camere cucina 1-2 bagni da L. **10.200.000** a L. **29.400.000.**

Pagamenti agevolati da mutuo fondiario
Personale sul posto

VIA VOLI 24

A due passi dall'incrocio tra i corsi Unione Sovietica e Traiano, uno stabile recentissimo a signorile, di ottima e solida fattura, totalmente rivestito in paramano, dotato di acqua calda centralizzata

Alloggi veramente spaziosi a metà prezzo del nuovo!

Camera tinello cucinino ingresso bagno ripostiglio da L. 10.600.000 a L. 12.900.000
2 camere tinello cucinino ingresso bagno ripostiglio da L. 15.400.000 a L. 18.900.000
Salone 2 camere tinello cucinino ingresso 2 bagni ripostiglio da L. 21.400.000 a L. 27.800.000
Stupendi attici 1-2-3 camere tinello 1-2 bagni, mansarda da L. 14.175.000 a L. 31.200.000
Spaziosissimi boxes auto e magazzini da L. 3.600.000 a L. 7.800.000

Mutuo fondiario San Paolo al 6%
PERSONALE SUL POSTO

ORBASSANO
Via Cesare Battisti 12
2 camere soggiorno cucina bagno da 17.400.000 a 18.000.000
Salone 2-3 camere cucina bagno da 25.600.000 a 31.900.000
Monocamere-Bicamere uso ufficio da 6.500.000 a 9.400.000
MUTUO SAN PAOLO 5%

VIA BOBBIO 28
angolo via SPALATO

Tra Crocetta e San Paolo uno stabile di ottima fattura, recente, signorile dotato di termo centrale e ascensore con alloggi spaziosissimi e luminosi di varie composizioni:

Camera cucina ingresso bagno da L. 12.000.000 a L. 12.400.000
2 camere cucina ingresso bagno da L. 16.700.000 a L. 17.600.000
3 camere cucina ingresso bagno L. 24.000.000
Ufficio mq. 130 con accesso indipendente L. 28.500.000
Seminterrati luminosi ad uso magazzino da L. 16.500.000 a L. 36.000.000

AMPIE POSSIBILITA' DI PAGAMENTO
PERSONALE SUL POSTO

OGGI ALLA TV

RETE UNO

17 — **Per i più piccini:** Il mio amico di gesso - Circostudio
18,15 **Sapere 1** (Processo a Robespierre)
18,45 **Tg 1 Cronache**
19,20 **Tre nipoti e un maggiordomo,** telefilm
19,45 **Almanacco del giorno dopo**
20 — **Telegiornale.**
20,45 **L'affare Rosenberg** (III puntata)
21,50 **Mercoledì sport - Telegiornale - Oggi al Parlamento**

RETE DUE

17 — **Tv 2 ragazzi:** Rassegna di marionette e burattini italiani - Konni e i suoi amici
18 — **Sapere 2** (Informatica).
18,25 **Rubriche del Tg 2**
18,45 **Drops** (disegni animati)
19,45 **Tg 2 - Studio aperto**
20,45 Incontro in diretta **Tg 2 - Ring (con Berlinguer)**
21,30 Oppressori e vittime nella giungla di Losey: **Il servo** film con Dirk Bogarde, James Fox, Sarah Miles
Tg 2 - Stanotte

TV SVIZZERA

18 — **Per i bambini**
18,55 **Rock my Soul**
19,30 **Telegiornale**
19,45 **Argomenti** (Fatti e opinioni di attualità)
20,45 **Telegiornale**
21 — **Il dovere prima di tutto,** telefilm
21,50 **Questo e altro** (Inchieste e dibattiti: Piero Gobetti)
22,50 **Telegiornale**
23 — **Prossimamente** (rassegna cinematografica)

TV CAPODISTRIA

19,55 **L'angolino dei ragazzi**
20,15 **Telegiornale**
20,35 **Telesport - Calcio** (Incontro internazionale)
22,20 **Teleflash**
22,35 **Le gioie del dovere** (sceneggiato)

TV MONTECARLO

18,45 **Un peu d'amour...**
19,25 **Cartoni animati**
19,40 **Shopping**
20 — **Telefilm**
20,25 **West senza tregua:** «La lunga strada verso Banack» con Steve Mc Queen
20,50 **Notiziario**
21,10 **Salomè 73,** film con Aroldo Tieri Adriana Facchetti
22,45 **Oroscopo di domani**

VOLETE
VENDERE
IL VOSTRO APPARTAMENTO?
Vi offriamo tutti i vantaggi di una valida organizzazione.
TELEFONATE E AVRETE UN ESPERTO AL VOSTRO SERVIZIO
IPI
511382-537066

TELESTUDIO TORINO

19 — **Il cinema per i ragazzi**
20 — **Locandina dei palcoscenici della città**
20,30 **Film**

DOMANI TV

RETEUNO — Ore 12,30: Sapere; 13: Filo diretto; 13,30: Telegiornale; 17: Per i più piccini; 17,50: Capiscuola del jazz (Dizzie Gillespie e Gerry Mulligan); 18,15: Sapere (La microscopia elettronica); 18,45: Trii di Haydn; 19,20: Tre nipoti e un maggiordomo (telefilm); 19,45: Almanacco del giorno dopo; 20: Telegiornale; 20,45: Delle parti nostre; 21,45: Civiltà; 22,30: Pallacanestro e telegiornale.

RETEDUE — Ore 12,30: Vedo, sento, parlo; 13, Tg2; 13,30: Dizionario; 17: Quinta parete; 18: Sapere (tecnica e arte); 18,25: Rubriche; 18,45: L'uomo e il mare (di Cousteau); 19,45: Tg2 studio aperto; 20,45: Il garofano rosso (3.a e ultima puntata); 22: Tribuna sindacale (Inc.-stampa con la Uil); 22,30: Il sogno di una cosa (Pasolini in Friuli).

SVIZZERA — Ore 18: Per i ragazzi: 18,55: La razza migliore (telefilm); 19,30: Telegiornale; 19,45: Il mondo in cui viviamo; 20,15: Qui Berna; 20,45: Telegiornale; 21: Reporter; 22,30: Telegiornale; Pallacanestro.

MONTECARLO — Ore 18,45: Un peu d'amour; 19,25: Disegni animati; 19,40: Shopping; 20: Avventure in elicottero (telefilm); 20,25: Alice dove sei? 20,50: Notiziario; 21,10: Angeli del mare (film).

CAPODISTRIA — Ore 19,55: L'angolino dei ragazzi; 20,35: Joko, invoca Dio e muori (film); 22,05: Grappeggia show; 22,35: Cinenotes.

FINALMENTE!
I buongustai potranno avere tutto ciò che desiderano al
nuovissimo Ristorante
Il Purgatorio
della signora ORNELLA
Via Belfiore 2, tel. 658.300

TUXEDO
Via Belfiore 8 - Tel. 658.690
MERCOLEDI' 24
FINALISSIMA
della gara
di Rock'n'roll
presenta: TULLIO ROSSINI

Trocadero
SERATA DELL'AMICIZIA
dischi dischi dischi
MASCHIO

DU PARC
IL VERO SALOTTO DI TORINO
SERATA ROMANTICA
A LUME DI CANDELA

RADIO OGGI

1

18,30 Anghingò: Due parole, due canzò
19,15 Asterisco musicale
19,25 Appuntamento con Radio uno per domani
19,30 E 'nvece di vedere hora ascoltate. Manualetto della musica
20,30 Lo spunto
21,05 Giancarlo Dettori presenta: Concerto di musica leggera con i Ricchi e Poveri e Gorni Kramer
22,39 Data di nascita. Interviste estemporanee con le cose che ci circondano
23,15 Buonanotte dalla dama di cuori

2

14 — Su di giri
15 — I viaggi e le avventure di Marco Polo (10ª)
15,45 Qui Radio 2 (1ª)
16,30 GR2 - Per ragazzi
17,30 Speciale GR2
17,55 Made in Italy
18,33 Radiodiscoteca
19,50 Convegno dei 5
20,40 Ileana Ghione e Luigi Vannucchi in «Né di Venere né di Marte»
21,20 Dieci minuti con i Daniels Sentacruz Ensemble
21,29 Sabina Fabi e Franco Fabbri presentano: «Radio 2 - Ventunoeventinove»

3

12,30 Rarità musicali
12,45 Come e perché
18,15 Jazz giornale
19,15 Concerto sera
20 — Pranzo alle 8
21 — Carl Maria von Weber (V)
22 — Musicisti italiani
22,40 Idee e fatti della musica

radiomontecarlo

16 — Classe di ferro
18,18 Parapsicologia
19,03 Fate voi stessi il vostro programma

RADIO ALTERNATIVE

RT Alternativa (Fm 103 MHz) — Segnaliamo ore 18: Controinformazione femminista autogestita e ore 19: Revival pop rock.
Radio Monte Bianco (Fm 103,700 MHz) — Ore 14,30: Seconda parte musica a richiesta; 18: La classica; 22: Un'ora con voi.
Europa 3 (Fm 89,750) — Ore 20: L'ospite; 20,30: Super session; 22,30: Un passo in più.
Radio Gemini One (Fm 102,720 MHz) — Ore 14: Folk piemontese e ore 22: Woodstock.
RT International (Fm 103,300 MHz) — Ore 13: Anteprima da «Stampa Sera»; 17,30: Top News, «hit parade» della radio libera; 18: Il gancio.
Radio Spazio 2000 (Fm 93,350 e 105,500 MHz) — Ore 12,30: Programma di liscio e musiche popolari; 15: Musica con dediche.
Radiocentro 95 (MHz 94,850) — Ore 19: Smash position; 20: Attualità culturali; 1-7: note nella notte.
Radio Torino Centrale (I: Fm 94 MHz; II: Fm 101,4 MHz) — Ore 10: Per i bambini; 21: Dediche; 22: Jazz Club.
Radio Kitsch (Fm 101 MHz) — Servizi sportivi in diretta; ore 16: Rock-shop e 20,15: Top-a-disco.
Radio Break (Fm 99,600 MHz) — Ore 7: Il gallo; 9,40: Folkitalia; 14: Conte e cansson.
Radio Abc (Fm 97 MHz) — Ore 15: International Discotheque; 21: A.B.C. Spry; 3,30-7,30: Nottambuli o mattinieri?
Radio-Tele 2000 (105,900 91,200 MHz) — Progressive-Hard (al lunedì) e il programmone (domenica).
Giornale Radio Piemonte (Fm 99,350 MHz) — 24 ore su 24 musica sperimentale in stereofonia.
Radio Young 2000 (Fm 102,200 MHz) — Ore 9: Un'amica tante amiche; 15: All music; 17,30: Aiutatemi a fare il vostro programma; 21: Liscio revival.

TEATRI E RITROVI

ALCIONE: oggi chiuso per riposo settimanale. Domani nuovo show «Nudo nel nudo» e 2ª edizione Jazz Drums 77, presenta G. Serra. Ore: 16,15; 21,30. Vietato 18.
ALFIERI - TEATRO STABILE: ore 20 precise «L'eroe borghese» di Sternheim. Regia di Mario Missiroli. Spettacolo in abbonamento. Tel. 878.455-876.369-535.440.
CABARET VOLTAIRE (v. Cavour 3, tel. 531.103): riposo. Domani ore 21,30 «Otello» di Luigi Gozzi (da William Shakespeare). Allestimento della Compagnia Teatro Nuova Edizione di Bologna. Ingresso ai soci.
CARIGNANO: stasera ore 21, V. Valeri, E. Garinei, A. Cavo, M. Beltel, T. Micheluzzi con M. Carrara in «Occupati d'Amelia» commedia brillante in 3 atti di G. Feydeau, regia di P. A. Barbieri. Biglietti v. Roma 49 - tel. 544.362.
CONSERVATORIO - UNIONE MUSICALE: ore 21 (pari), Munchener Kammerorchester. Hans Stadlmair direttore. Musiche di Bach. Biglietti esauriti posti numerati, eventuali ingressi dalle 20,30 al Conservatorio.
ERBA: stasera ore 21,15 Gipo Farassino nella farsa comicissima «Gromin a veuj mariesse». Prenotazioni tel. 690.467.
GOBETTI - TEATRO STABILE: riposo.
PICCOLO REGIO: ore 17,30 Audizioni discografiche G. Cantelli. Ingresso libero.
TEATRO MILANOLLO - SAVIGLIANO: Teatro Stabile, ore 21 «Nathan il saggio» di Lessing. Regia di Mario Missiroli. Gruppo T.S.T.

SWING (Botero 15): Jazz.

CIRCO AMERICANO: Parco Ruffini (tel. 337.000). Oggi unico spettacolo ore 15,30 Circo riscaldato. Visitate lo zoo. I bambini pagano metà prezzo. Ultimi 7 giorni.

AL BAGATELLE (Str. Cavoretto 2): 21.
ARLECCHINO: ore 21 Roby.
DU PARC: ore 21 Boccaccio 71.
GAY: 16-21 Rommy e Cardillo.
GARDEN: 21 Arthur e Pierangeli.
LA PERLA: ore 21 Loris.
LE ROI: ore 21 Bal Musette.
TROCADERO: ore 21 orch. Ve dero.

INDIE - PIANO BAR (Verdi 10 - 537.340): al piano C. Spinardi e Nadia Vella.
SHAKER - PIANO BAR (C. Battisti 3): Lydia e Thomas.
SAN GIORGIO - Valentina - Ristorante Danze: orch. I Vocalmen.

BIG APPLE DISC. (Rossini 14).
VILLA GAY DISCOTECA: ore 21.

Jazz con Mulligan in Regione

VERCELLI — Gerry Mulligan suonerà venerdì al teatro Civico di Vercelli con il suo nuovo sestetto jazz. La serata — ingresso a prezzo unico di L. 5000 — rientra nelle manifestazioni collegate con il premio Viotti.

CINEMA PROVINCIA

CARMAGNOLA
MARGHERITA: Il re della mela.
CHIERI
CHIERESE: Il gatto, il topo, la paura e l'amore.
SPLENDOR: La giornata intima di una giovane donna.
CIRIE'
CATALANO: Maciste nella valle dei re.
ITALIA: Quattro bastardi per un posto all'inferno.
NUOVO: Invito a cena con delitto.
LANZO
NUOVO: Il profeta del gol.
MONCALIERI
CIAK 3: Therese and Isabelle.
PINEROLO
HOLLYWOOD: Roma.
ITALIA: Missouri.
NUOVO: Gable e Lombard.
PRIMAVERA: Una vergine in famiglia.
RIVOLI
NUOVO: Il giorno del grande massacro.
CARNINO: Il rapinatore solitario - Cattivi pensieri.
GIOIELLO: Novecento atto II.
SESTRIERE
FRAITEVE: Les amigos.
SETTIMO
GARIBALDI: Shampoo.
SUSA
CENISIO: Il terribile ispettore.

Warren Beatty («Shampoo»)

CINEMA IN PIEMONTE E IN LIGURIA

ALESSANDRIA
ALESSANDRINO: Chi è mister Klein?
AMBRA: Torna El Grinta.
CORSO: Woodstock.
CRISTALLO: Il trucido e lo sbirro.
GALLERIA: Il deserto dei tartari.
MODERNO: Le piccanti avventure di Tom Jones.

ACQUI TERME
ARISTON: Brutti, sporchi e cattivi.
CRISTALLO: L'innocente.
GARIBALDI: riposo.
ITALIA: riposo.

CASALE MONFERRATO
MODERNO: La padrona è servita.
NUOVO: Straziami ma di baci saziami.
POLITEAMA: Taxi driver.
VITTORIA: La grande corsa.

NOVI LIGURE
CRISTALLO: La mano che uccide.
IRIS: San Babila, ore 20: delitto inutile.
ITALIA: Breve incontro e avanspettacolo.
MODERNO: Il Vangelo secondo Simone e Matteo.

OVADA
LUX: Emmanuelle.
MODERNO: Amore grande, amore libero.
TORRIELLI: Echi d'estate.

SERRAVALLE SCRIVIA
LARA: Una Magnum special per Tony Saitta.

TORTONA
MODERNO: Un toro da monta.
SOCIALE: Gli esecutori.
VERDI: Amico mio prega tu che preso anch'io.

VALENZA PO
NUOVO ITALIA: Il gattopardo.
TEATRO: Due Magnum 38 per una città di carogne.

ASTI
LUX: Il terribile ispettore.
POLITEAMA: Calamo.
SALONE: L'invasione dei ragni giganti.
SPLENDOR: Calore.
TEATRO: Una vita venduta.
VITTORIA: L'Agnese va a morire.

CANELLI
RAGNO D'ORO: I baroni.

MONCALVO
NUOVO: riposo.

NIZZA MONFERRATO
AURORA: Erika.
VERDI: I quattro scatenati di Hong Kong.
LUX: Totò cerca moglie.
SOCIALE: Il misterioso caso Peter Proud.

CUNEO
CORSO: L'unghia e il dente.
FIAMMA: Compagnia teatrale di Macario.
ITALIA: L'amante adolescente.
NAZIONALE: Totò e le motorizzate.

ALBA
CORSO: Killer elite.
EDEN: Lo stallone.

BRA
IMPERO: riposo.
POLITEAMA: Madame Claude.
VITTORIA: Le avventure e gli amori di Scaramouche.

CAVALLERMAGGIORE
SAN GIORGIO: riposo.

CEVA
DORIA: L'agente Jo Walker.

FOSSANO
ASTRA: riposo.
IRIDE: riposo.
POLITEAMA: riposo.

MONDOVI'
CORSO: Mad Bumber.
ITALIA: Novecento atto I.
FERRINI: riposo.

RACCONIGI
SOCIALE: riposo.

SALUZZO
ITALIA: La dottoressa sotto il lenzuolo.
CIVICO: Novecento, atto II.
SPLENDOR: chiuso.

SAVIGLIANO
NAZIONALE: Milano calibro 9.

SOMMARIVA BOSCO
SPLENDOR: ferie.

NOVARA
ASTRA: Come fan bene quei giochini le ragazze dei vilitri.
COCCIA: Cattivi pensieri.
ELDORADO: Tracce di veleno in una coppa di champagne.
EXCELSIOR: Wu Kung la mano della vendetta.
FARAGGIANA: Un asso nella manica.
VITTORIA: Candidato all'obitorio.
S. CUORE: Il gigante.

ARONA
ROMA: Novecento atto I.
MODERNO: L'abito da sposa macchiato di sangue.
LUX: Il texano dagli occhi di ghiaccio.

DOMODOSSOLA
CATENA: La prima notte di quiete.
CORSO: I dannati del pianeta terra.

OMEGNA
SPLENDOR: Manichini assassini.

STRESA
ITALIA: Roma drogata.

VERBANIA
APOLLO: Irene Irene.
ARISTON: La dottoressa del distretto militare.
SOCIALE (Intra): Il medico della mutua.
SOCIALE (Pallanza): Taxi driver.

TURBIGO
ORFEO: Quanto è bello lu murire acciso.

LOMELLINA
VIGEVANO
ASTORIA: Tutti gli uomini del presidente.
CAGNONI: Invito a cena con delitto.
MARCONI: Calamo.
COLLI TIBALDI: Mondo porno oggi.

MORTARA
RICCI: Uccidete mr. Mitchell.
ZIGNAGO: Nudissimamente vostra (rivista).

VERCELLI
ASTRA: Cineclub Arci.
CIVICO: Sweet love.
ITALIA: Il deserto dei Tartari.
PRINCIPE: I seguaci di Bruce Lee.
VERDI: Cattivi pensieri.
VIOTTI: Candidato all'obitorio.

BIELLA
APOLLO: La moglie di mio padre.
IMPERO: Agente Newman.
MARCONI: Riccardo Cuor di Leone.
MAZZINI: Educazione sessuale.
ODEON: Missouri.
SOCIALE: Mean Streets.

VALLEMOSSO
VALLEMOSSO: L'ambizioso.

AOSTA
CORSO: La gang dei dobermann colpisce ancora.
GIACOSA: Teatro: Lo charabam.
SPLENDOR: I cattivi pensieri.
ITALIA: Novecento atto II.
LUX: Buona fortuna maggiore Bradbury.

SAINT-VINCENT
NUOVO: Intrigo in Svizzera.

GENOVA
ALCIONE: Signore e signori buonanotte.
AMBASSADOR Il colpo grosso dei marsigliesi.
AMBRA: Il deserto dei tartari.
ARISTON: Il clan dei marsigliesi.
ASTOR: Taxi driver.
AUGUSTUS: Dimmi che fai tutto per me.
AURORA: Novecento atto I.
ELIOS: Il giardino della felicità.
GIOIELLO: La nuora.
GRATTACIELO: Squadra antiurto.
LUX: L'ultima donna.
NUOVO PALAZZO: Mary Poppins.
OLIMPIA: Cattivi pensieri.
ORFEO: Mondo porno oggi.
PLAZA: Nina.
RITZ: Un sussurro nel buio.
RIVOLI: Basta che non si sappia in giro.
SMERALDO: Il boccaccino.
STAR: La bestia.
UNIVERSALE: Oh Serafina.
VERDI: L'uomo che fuggì dal futuro.
TEATRO GENOVESE: «La gatta cenerentola» - Nuova compagnia di canto popolare.
STABILE E. DUSE: «Uomo e sottosuolo» di Dostoevsky - Teatro di Roma.

RAPALLO
GRIFONE: Ecco lingua d'argento.
ITALIA: L'innocente.
AUGUSTUS: Tarzan e la pantera nera.

SANTA MARGHERITA
CENTRALE e LUX: riposo.
MIGNON: La supplente.

RECCO
ANNA: Laure.

SAVONA
DIANA: Mary Poppins.
ELDORADO: La monache.
ARS: Su mi arrabbio spacco tutto.
ASTOR: Scene di una amicizia fra donne.
OLIMPIA: Tutti possono arricchire tranne i poveri.
JOLLY: Guardiamola nuda.
FILMSTUDIO: Una sera, un treno.

ALASSIO
COLOMBO: Il magnifico cacciatore.
RITZ: La poliziotta fa carriera.

ALBENGA
AUGUSTUS: L'uomo che fuggì dal futuro.
AMBRA: Il medico e la studentessa.
CRISTALLO: L'educazione sessuale.

ALBISSOLA CAPO
DORIA: Venus femmina erotica.

ALBISSOLA MARE
MARCONI: Una strana coppia.

ALTARE
VALLECHIARA: Twinky.

CAIRO MONTENOTTE
SOCIALE: Il giustiziere del West.
CRISTALLO: Il giustiziere.
DELLA ROSA: Circolo vizioso.

CARCARE
ITALIA: La pendolare.

CERIALE
ODEON: Lo stallone.

FINALE LIGURE
IDEAL: Operazione casino d'oro.

LOANO
PERLA: Totò 47, morto che parla.
LOANESE: La città verrà distrutta all'alba.

MILLESIMO
ITALIA: La moglie vergine.
LUX: Il ladro di Damasco.

SPOTORNO
MIGNON: L'insegnante.

VADO LIGURE
AMBRA: Irma la dolce.
SABAZIA: Totò e Tarzan.

VARAZZE
TEIRO: Sam fuggito dall'isola del diavolo.
VERDI: Angeli dell'inferno sulle ruote.

IMPERIA
ROSSINI: La svergognata.
CENTRALE: Chi dice donna dice donna.
AMBRA: Caldo labbra.
IMPERIA: Che stanghata ragazzi.
DANTE: Taxi Driver.

ARMA DI TAGGIA
CAPITOL: I senza nome.
CERRI: I baroni.

RIVA LIGURE
CORALLO: Qualcuno ha visto uccidere.

SANREMO
ARISTON TEATRO: Taxi Driver.
CENTRALE: Spogliamoci così, senza pudore.
SANREMESE: Le pillole della figlia del farmacista.
ORFEO: Come rubare un milione di dollari.
SUPERCINEMA: I leopardi di Churchill.

STAMPA SERA

Dove andiamo stasera

CRITICA
Capolavoro ●●●●●
Ottimo ●●●●
Favorevole ●●●
Discusso ●●
Mediocre ●

PUBBLICO
Eccezionale ○○○○○
Successo ○○○○
Consensi ○○○
Discorde ○○
Scarso ○

LANCÔME
La attende per illustrarle le più recenti novitá ed offrirle un gentile omaggio
PROFUMI
da Servetti

cinema prime visioni

Cinema	Film	Critica / Pubblico / Orario / Ingresso
AMBROSIO c. V. Emanuele 52 Tel. 547.007	**Squadra antifurto**, di Bruno Corbucci, con Tomas Milian, Robert Webber, Lilli Carati (Italia - Colori) — Ameno e improbabile poliziotto hippy coinvolge in una girandola farsesca il reo d'un nuovo caso Lockheed. Viet. min. 14. ★ Poliziesco comico	Critica ● Pubblico ○○○○○ Orario 14,40 - 16,30 18,30 - 20,20 - 22,30 Ingresso L. 2000
ARCO-INC c. Pr. Oddone 31 Tel. 484.621	**Conrack**, di Martin Ritt, con Jon Voight, Hume Cronyn — In un'isoletta al largo della Carolina del Sud, giovane insegnante bianco affronta con umorismo e sagacia l'indolenza di scolari negri ribelli. ★ Commedia	Critica ●●● Pubblico ○○ Orario 15 — - 17,10 19 — - 20,40 - 22,30 Ingresso L. 1500
ARISTON v. Lagrange 21 Tel. 546.147	**Mary Poppins**, di Robert Stevenson con June Andrews, Dick van Dyke, David Tomlinson, Glynis John (Usa - Colori) — Dai libri di Travers; una produzione Disney premiata con 5 oscar. Narra le avventure di una fantasiosa istitutrice. ★ Commedia	RIEDIZIONE (1964) Orario 14,30 - 17,25 19,45 - 22,20 Ingresso L. 2000
ARLECCHINO c. Sommeiller 22 Tel. 587.190	**Chi è Mr. Klein**, di Joseph Losey, con Alain Delon, Jeanne Moreau, Suzanne Flon (Francia - Colori) — Nella Parigi 1942 occupata dai nazisti, raffinato strozzino, mercante di arte, paga care le passate speculazioni a danno degli ebrei. Non vietato. ★ Drammatico	Critica ●●● Pubblico ○○○○ Orario 14,45 - 17,15 19,45 - 22,15 Ingresso L. 2000
ASTOR v. Viotti 8 Tel. 519.516	**L'innocente** di Luchino Visconti, con G. Giannini, Laura Antonelli, Jennifer O'Neill (Italia - Colori) — Dal romanzo di G. D'Annunzio, l'opera postuma del grande regista: il protagonista saputo che la moglie è incinta di un altro, prima si libera del bambino e poi si uccide. Viet. 14. ★ Drammatico	Critica ●●● Pubblico ○○○○○ Orario 14,40 - 17,15 19,45 - 22,20 Ingresso L. 2000
AUGUSTUS piazza C.L.N. Tel. 530.714	**Squadra antifurto**, di Bruno Corbucci, con Tomas Milian, Robert Webber, Lilli Carati (Italia - Colori) — Ameno e improbabile poliziotto hippy coinvolge in una girandola farsesca il reo d'un nuovo caso Lockheed. Viet. min. 14. ★ Poliziesco comico	Critica ● Pubblico ○○○○○ Orario 14,40 - 16,30 18,30 - 20,20 - 22,30 Ingresso L. 2000
CAPITOL v. S. Dalmazzo 24 Tel. 540.605	**Il deserto dei Tartari**, di Valerio Zurlini, con Vittorio Gassman, Giuliano Gemma, Jacques Perrin, Jean-Louis Trintignant (Italia-Francia - Colori) — Dal romanzo di Buzzati la storia dei militari d'un forte ai limiti del deserto, che attendono con angoscia e speranza l'attacco nemico. Non vietato. ★ Drammatico	Critica ●●● Pubblico ○○○○○ Orario 14,15 - 17 — 19,45 - 22,30 Ingresso L. 2000
CENTRALE d'essai v. Carlo Alberto 27 Tel. 540.110	**Music Movies**, di Robert Clifton, con i Pink Floyd, Ike & Tina Turner, Rod Stewart, Joe Cocker (Usa - Colori) — I più celebri interpreti del Pop Music riuniti in un grande ed elettrizzante festival. Non vietato. ★ Musical	PRIMA VISIONE Orario 10,30 - 15,30 17,15 - 19 — 20,45 - 22,30 Ingresso L. 1500
CORSO c. Vittorio Eman. 50 Tel. 510.702	**Missouri** di Arthur Penn, con Marlon Brando, Jack Nicholson, Kathleen Lloyd (Usa - Colori) — «Regolatore» di conti dalla mira infallibile stermina banda di ladri di cavalli guidata da un contadino fuorilegge in una lotta all'ultimo sangue. Non vietato. Ultimo giorno. ★ Western	Critica ●●● Pubblico ○○○○○ Orario 14,40 - 17,15 19,45 - 22,20 Ingresso L. 2000
CRISTALLO v. Gotto 5 Tel. 650.71.00	**Cattivi pensieri**, di Ugo Tognazzi, con Ugo Tognazzi, Edwige Fenech, Luc Merenda, Orazio Orlando (Italia - Colori) — Divertenti avventure di un uomo alle prese con tutte le tentazioni del mondo oltre e i relativi «cattivi pensieri». Vietato minori anni 14. Ultimi giorni. ★ Commedia	Critica ● Pubblico ○○○○ Orario 14,30 - 16,30 18,25 - 20,25 - 22,30 Ingresso L. 2000
DORIA v. Gramsci 9 Tel. 542.422	**Taxi Driver**, di Martin Scorsese, con Robert De Niro, Jodie Foster, Albert Books, Peter Boyle (Usa - Colori) — Storia di un uomo qualunque che in questa frenetica società odierna sogna e cerca di diventare «qualcuno». Vietato minori anni 14. ★ Drammatico	Critica ●●●● Pubblico ○○○○○ Orario 14,40 - 17,20 20 — - 22,30 Ingresso L. 2000
GIOIELLO v. C. Colombo 31 Tel. 500.760	**Natale in casa d'appuntamento**, di Armando Nannuzzi, con Françoise Fabian, Ernest Borgnine, Corinne Clery, Silvia Dionisio (Italia - Colori) — Organizzatrice di «incontri» tra riccone e «ragazze squillo» coinvolge nel peccaminoso giro fresche sposine e viziose incallite. Vietato 18. ★ Drammatico	Critica ●● Pubblico ○○○ Orario 14,20 - 16,15 18,20 - 20,25 - 22,30 Ingresso L. 2000
IDEAL c. Beccaria 4 Tel. 541.523	**Candidato all'obitorio**, di J. Lee Thompson, con Charles Bronson, Maximilian Schell, J. Bisset (Usa - Colori) — Cronista di «nera» diventato autore di «gialli» è coinvolto, come intermediario, nella sfida tra due criminali. Non vietato ★ Avventuroso	Critica ●● Pubblico ○○○○ Orario 14,45 - 16,45 18,40 - 20,25 - 22,30 Ingresso L. 2000
LUX Gall. S. Federico Tel. 541.283	**Oh, Serafina!** di Alberto Lattuada, con Renato Pozzetto, Dalila Di Lazzaro, Angelica Ippolito (Italia - Colori) — Dal romanzo di Berto la storia di un industrialotto un po' babbeo fatto interdire e relegato da una megliera carogna: fra i pazzi troverà l'anima gemella. Vietato 18. Ultimi giorni. ★ Commedia	Critica ● Pubblico ○○○○○ Orario 14,30 - 16,30 18,30 - 20,30 - 22,30 Ingresso L. 2000
METROPOL v. Pr. Tommaso 6 Tel. 650.5470	**Lager SS adis Kostrai Kommandatur**, di Sergio Garrone, con Mirecha Carven (Italia - Colori) — Lager per esperimenti da effettuare sulle deportate con allucinante violenza. Vietato minori anni 18. ★ Drammatico-sexy	PRIMA VISIONE non recensita Orario 14,30 - 16,30 18,30 - 20,20 - 22,30 Ingresso L. 1500
NAZIONALE v. Pomba 7 Tel. 518.830	**Con la rabbia agli occhi**, di Anthony M. Dawson, con Yul Brynner, Massimo Ranieri, Barbara Bouchet, Martin Balsam (Usa - Colori) — Killer italo-americano da New York a Napoli per vendicare fratello assassinato uccidendo «boss» della mala partenopea. Viet. min. anni 14. ★ Drammatico	Critica ●● Pubblico ○○○ Orario 14,30 - 16,30 18,30 - 20,30 - 22,30 Ingresso L. 2000
OLIMPIA v. Arsenale 31 Tel. 532.448	**Tutti gli uomini del Presidente**, di Alan J. Pakula, con Robert Redford, Dustin Hoffman (Usa - Colori) — L'indagine compiuta con coraggio e testardaggine dai due giornalisti americani che scoprirono e svelarono lo scandalo Watergate. Non vietato. ★ Drammatico	Critica ●●● Pubblico ○○○○○ Orario 14,30 - 17,30 20 — - 22,30 Ingresso L. 2000
REPOSI v. XX Settembre 15 Tel. 531.400	**Signore e Signori, buonanotte**, di Comencini, Loy, Magni, Monicelli, Scola, con V. Gassman, N. Manfredi, M. Mastroianni, U. Tognazzi, P. Villaggio (Italia - Colori) — Presa in giro della tv attraverso corrosive invenzioni comico-satiriche in cui l'irriverenza è pari alla spregiudicatezza. ★ Commedia a episodi	Critica ●● Pubblico ○○○○○ Orario 15 — - 17,30 20 — - 22,30 Ingresso L. 2000
ROMANO Galleria Subalpina Tel. 510.145	**L'immagine allo specchio**, di Ingmar Bergman, con Liv Ullmann, E. Josephson (Svezia-Usa - Colori) — Inquietudini di una bella e giovane psichiatra la quale tenta il suicidio oppressa dalla difficoltà d'incontrare l'uomo che fa per lei. Vietato minori di anni 14. Ultimo giorno ★ Drammatico	Critica ●●● Pubblico ○○○○ Orario 15,30 - 17,30 20,10 - 22,30 Ingresso L. 2000
STUDIO RITZ v. Villa Regina ang. v. Acqui Tel. 830.521	**Caro Michele**, di Mario Monicelli, con Mariangela Melato, Lou Castel, Delphine Seyrig (Italia - Colori) — Dal romanzo di Natalia Ginzburg, il film vincitore dell'Orso d'argento a Berlino che tratta la vicenda di una famiglia borghese romana in disgregazione. Non vietato. ★ Drammatico	Critica ●●● Pubblico ○○○○ Orario 16,30 - 18,30 20,30 - 22,30 Ingresso L. 1500
TORINO v. Buozzi 6 Tel. 550.353	**La pattuglia dei doberman al servizio della legge**, di Frank De Felitta, con James Brown, Susan Clark, Earl Holliman (Usa - Colori) — Cani intelligenti e feroci, dopo aver contribuito alle rapine sono ingaggiati dalla legge per difendere le banche. Non vietato. ★ Drammatico	PRIMA VISIONE non recensita Orario 14,30 - 16,10 17,30 - 19,10 20,50 - 22,30 Ingresso L. 2000
VITTORIA v. Roma 336 Tel. 511.789	**L'inquilino del terzo piano**, di Roman Polanski, con Isabelle Adjani, Roman Polanski, Melvyn Douglas, Shelley Winters (Usa - Colori) — Polanski, regista e protagonista, dà impronta personale assurda e allucinante alla vicenda parigina d'un uomo che si crede perseguitato. Vietato 14. ★ Drammatico	Critica ●●● Pubblico ○○○○ Orario 14,40 - 17,15 19,45 - 22,20 Ingresso L. 2000

proseguimenti prime visioni

Cinema	Film	Critica / Pubblico / Orario / Ingresso
ALEXANDRA v. Sacchi 18 Tel. 511.293	**Mondo porno oggi**, di G. Mariuzzo (Produzione internazionale a colori) — Sulla base di testimonianze erotiche raccolte dalla cinepresa nelle cinque parti del mondo, un reportage piccante e curioso. Vietato 18. ★ Documentario	PRIMA VISIONE non recensita Orario 14,10 - 15,55 17,40 - 19,25 21,10 - 22,45 Ingresso L. 1000
ASTRA v. R. Pilo 6 Tel. 755.597	**Caro Michele**, di Mario Monicelli, con Mariangela Melato, Lou Castel, Delphine Seyrig (Italia - Colori) — Dal romanzo di Natalia Ginzburg, il film vincitore dell'Orso d'argento a Berlino che tratta la vicenda di una famiglia borghese romana in disgregazione. Non vietato. ★ Drammatico	Critica ●●● Pubblico ○○○○ Orario 20 — - 22,30 Ingresso L. 1000
COLOSSEO v. M. Cristina 73 Tel. 651.034	**Novecento - Atto primo**, di Bernardo Bertolucci, con Robert De Niro, Gérard Depardieu, B. Lancaster, D. Sutherland, Sterling Hayden, Dominique Sanda, Stefania Sandrelli (Italia-Francia-Germania - Colori) — Famiglia emiliana in mezzo secolo di conflitto tra generazioni. Viet. 14. ★ Drammatico	Critica ●●●● Pubblico ○○○○○ Orario 16,15 - 19,15 22,15 Ingresso L. 1000
FORTINO v. Cigna 47 Tel. 486.560	**Sfida sul fondo**, di M. Coletti, con Francis Stafford, Dagmar Lassander, Martin Balsam, Magali Noël — Vicenda drammatica di sommozzatori, in cui l'audacia degli uomini che nel profondo oceano rischiano la vita è pari alla posta in gioco. Non vietato. ★ Avventuroso	Critica ●● Pubblico ○○○○ Orario 18,30 - 20,30 22,30 Ingresso L. 1000
LA PERLA c. De Gasperi 26 Tel. 584.791	**Barry Lyndon**, di Stanley Kubrick, con Ryan O'Neal, Marisa Berenson, Patrick Magee (G. B. - Colori) — Fortuna e decadenza d'un avventuriero irlandese del '700 prima durante dopo la guerra dei 7 anni. Non vietato. ★ Drammatico in costume	Critica ●●●● Pubblico ○○○○ Orario 15,05 - 18,30 22 — Ingresso L. 1300
MAFFEI v. Pr. Tommaso 5 Tel. 683.354	**Lo seminarista**, di Guido Leoni, con Paola Tedesco, Carlo Giuffrè, Carlo Croccolo, Daniela Doria (Italia - Colori) — In Puglia, ragazze di belle forme e giovanotti di belle speranze beneficiano della virilità amatoria concessa da una miracolosa «fonte dell'amore». Vietato 18. ★ Farsa sexy	Critica ● Pubblico ○○○○ Orario 14,30 - 16,30 18,30 - 20,30 - 22,30 Ingresso L. 1500
MASSIMO v. Montebello 8 Tel. 876.061	**Paura in città**, di Giuseppe Rosati, con Maurizio Merli, Silvia Dionisio, Fausto Tozzi (Italia - Colori) — Commissario implacabile cerca di distruggere un gruppo di criminali, unendo al suo dovere la sua sete di vendetta. Vietato minori anni 14. ★ Poliziesco	PRIMA VISIONE non recensita Orario 14,40 - 16,40 18,40 - 20,40 - 22,40 Ingresso L. 1000
MASSAUA p.za Massaua 9 Tel. 795.805	**Novecento - Atto primo**, di Bernardo Bertolucci, con Robert De Niro, Gérard Depardieu, B. Lancaster, D. Sutherland, Sterling Hayden, Dominique Sanda, Stefania Sandrelli (Italia-Francia-Germania - Colori) — Famiglia emiliana in mezzo secolo di conflitto tra generazioni. Viet. 14. ★ Drammatico	Critica ●●●● Pubblico ○○○○○ Orario 19,20 - 22,20 Ingresso L. 1000
ORFEO piazza Carlina Tel. 518.114	**Brutti, sporchi e cattivi**, di Ettore Scola, con Nino Manfredi (Italia - Colori) — Vecchio guercio, ras di una bidonville romana, sventa una congiura, dimostrando di essere oltre che «brutto» e «sporco» anche furbo. Vietato minori anni 14. ★ Commedia	Critica ●●● Pubblico ○○○○ Orario 15,15 - 17,30 20 — - 22,30 Ingresso L. 1000
PUNTODUE Cinema d'Essai v. Garibaldi 30 Tel. 545.245	**Nel cerchio**, di Gianni Minello, con Giorgio Mascia, Edy Biagetti (Italia - Colori) — Angoscia ed emarginazione di un giovane disoccupato, passato attraverso l'esperienza del carcere minorile. Vietato minori anni 18. ★ Drammatico	PRIMA VISIONE Orario 15,30 - 17,15 19 - 20,45 - 22,30 Ingresso L. 1000

seconde e altre visioni a Torino

Cinema	Film
ACADEMIA CINE v. Oropa angolo c. Tortona T. 882.457	**Il fantasma della libertà**, di Luis Buñuel, con Monica Vitti, Michel Piccoli. ★ Grottesco ■ Segnalato dalla Critica.
ACAPULCO v. Donizetti 6, p. Nizza, tel. 651.254	**Invito a cena con delitto**, A. Guinness, P. Sellers, D. Niven. Or.: 16,30; 18,30; 20,30; 22,30. Non vietato. ★ Commedia
CONTINENTAL via Nizza 348 Tel. 697.068	**Totò e l'oro di Napoli**. Non vietato. ★ Commedia
EDERA via Madonna d. Campagna	**Wanted**. Giuliano Gemma. ★ Western
ERBA D'ESSAI c. Moncalieri 241 Tel. 690.467	Domani: **Il figlio di Tarzan**. ★ Avventuroso
FARO v. Po 30 Tel. 832.214	**Anno 2000: la corsa della morte**. Viet. 18. ★ Fantascienza
FIAMMA c. Trapani 57 Tel. 372.057	**I quattro dell'Ave Maria**, T. Hill, B. Spencer, E. Wallach. Techn. Non viet. ★ Western
HOLLYWOOD c. R. Margherita 106 Tel. 851.904	Chiuso per riposo settimanale.
PIEMONTE v. Nizza 32 Tel. 652.758	**Donna sposata cerca giovane superdotato**. Viet. 18. ★ Commedia
PRINCIPE v. P. d'Acaja 45 Tel. 760.951	**Kosmos anno 2000**. Non vietato. ★ Fantascienza
STATUTO v. Cibrario 16 Tel. 487.051	**Emanuelle e Françoise le sorelline**. Viet. 18. ★ Sexy

ZONA CENTRO

Cinema	Film
Cabaret VOLTAIRE v. Cavour 7 Tel. 531.103	**Estasi di un delitto** (Ensayo de un crimen), di L. Buñuel. Messico 1955. Or.: 10, 12, 14, 16, 18, 20, 22. ★ Drammatico
GIOBERTI v. Gioberti 7 Tel. 513.403	**Stavisky il grande truffatore** con Jean-Paul Belmondo. ★ Commedia drammatica
MILANO v. Milano 8 Tel. 530.255	**Angeli con la pistola**. ★ Avventuroso **Il Corsaro della Mezzaluna**. ★ Commedia
MOVIE CLUB v. Giust. 8 Tel. 544.07.	**Le petit soldat** di J. L. Godard. ★ Drammatico
PO v. Po 21 Tel. 510.496	Domani: **Malango il mostro**. ★ Avventuroso
REGINA c. R. Margherita 123 Tel. 530.885	**I tre volti della paura**. Viet. 14. ★ Drammatico
VITT. VENETO p. V. Veneto 5 T. 871.642	**Ultimatum alla polizia**. ★ Drammatico

CROCETTA - S. RITA - MIRAFIORI

Cinema	Film
ADRIANO v. Sacchi 65 Tel. 587.725	**Io sono la legge**. ★ Drammatico
GIARDINO v. Monfalcone 62 Tel. 326.873	**Due supercolt a Brooklyn**. Non vietato. ★ Poliziesco
MIRAFIORI c. Cosenza 68 Tel. 390.867	**L'importante è amare**. Fabio Testi, Romy Schneider. Vietato 18. ★ Drammatico
VINZAGLIO c. D. Abruzzi 102 Tel. 596.125	**Venga a prendere il caffè da noi** di A. Lattuada con U. Tognazzi, F. R. Coluzzi. Viet. 14 (grande richiesta) ore 20,20; 22,30. ★ Commedia

ZONA S. PAOLO

Cinema	Film
AMERICA v. Fréjus 27 Tel. 331.748	**Camorra**. ★ Drammatico
ELISEO v. Monginevro 42 Tel. 335.815	**Una Magnum speciale per Tony Saitta**. V. 14. ★ Poliziesco

ZONA FRANCIA

Cinema	Film
BERNINI c. Tassoni 3 Tel. 773.843	**Tutto quello che avreste voluto sapere sul sesso ma non avete mai osato chiedere**. Woody Allen. Viet. 18. ★ Commedia
ELIOS v. Val Lagarina 40 Tel. 798.146	**L'agente speciale Mackintosh**. Paul Newman. ★ Poliziesco
ODEON v. Venalzio 8 Tel. 772 362	**Non si sevizia un paperino**. Barbara Bouchet, Marc Porel. Viet. 18. ★ Giallo
STAR v. Domodossola 48 Tel. 772.990	Domani: **Profumo di vergine**. ★ Commedia
ZETA D'ESSAI v. Cibrario 88 Tel. 772.907	**Nella profonda luce dei sensi** di B. Montresor. Ore 20,35; 22,30. Vietato. 18. ★ Sexy

ZONA S. DONATO

Cinema	Film
ROMA-INC. v. S. Donato 40 bis Tel. 487.765	**America America... Gangster - Mafia - Polizia Dillinger**. Vietato 14. ★ Drammatico

MADONNA CAMPAGNA - LUCENTO

Cinema	Film
ALBA c. Grosseto ang. v. Stradella	**Tre canaglie per l'inferno**. Non vietato. ★ Avventuroso
AMBRA v. Chiesa Salute 77 Tel. 297.197	Domani **Psyco** di A. Hitchcock. ★ Giallo
APOLLO largo Giachino 91 Tel. 215.685	**La giustizia privata di un cittadino onesto**. Viet. 14. ★ Drammatico
LUTRARIO v. Stradella 10 Tel. 280.742	**L'asso nella manica**. Non viet. ★ Avventuroso
SPLENDOR v. Bibiana 109 Tel. 296.336	**Violenza ad una minorenne**. Viet. 18. ★ Drammatico

ZONA MILANO - REGIO PARCO

Cinema	Film
ADUA c. G. Cesare 67 Tel. 273.276	**Palma d'acciaio un turbine di violenza**. Non viet. ★ Lotta orientale
ARS c. R. Parco 142 Tel. 203.568	**Gli eredi di King Kong**. ★ Fantascienza
FALCHERA v. Tanaro 39 Tel. 262.16.65	**I 4 del drago nero**. ★ Avventuroso
MAIDE largo G. Cesare 105 Tel. 287.974	**Il vizio ha le calze nere**. Vietato 18. ★ Sexy

ZONA VANCHIGLIA - BORGO PO

Cinema	Film
ARIZONA c. Belgio 53 Tel. 874.171	**La parola di fuorilegge è legge**. ★ Drammatico
ARTISTI D'ESSAI v. G. di Barolo 24 Tel. 831.374	**Uno sparo in fabbrica**. ★ Drammatico
ERIDANO d'Essai c. Casale 106 Tel. 832.066	**Anche le api e gli uccelli lo fanno**. Viet. 14. ★ Documentario

ZONA NIZZA - LINGOTTO

Cinema	Film
CABIRIA	**Una calibro 20 per lo specialista**. Viet. 14. ★ Drammatico
CINEOCCHIO v. Valeuze 46	Cinema sovietico **Ciapaiev** di Sergei e Grigori Vasiliev; ore 20,30; 22,30. ★ Drammatico
S. LUIGI* v. Ormea 4 Tel. 682.471	**Colpisci ancora Joe**. ★ Drammatico
SPEZIA v. Nizza 170 Tel. 693.617	**Prostituzione**. Vietato 18. ★ Drammatico

* Cinema a carattere parrocchiale.

riduzioni enal-agis

Cinema: Adriano, Ambra, Ambrosio, America, Arco, Ariston, Artisti, Astor, Astra, Augustus, Capitol, Centrale (50 %), Eliseo, Fortino, Giardino, Massaua, Mirafiori, Roma Inc., Splendor, Torino, Vinzaglio, Vittoria — **Teatri:** Erba (Gipo Farassino) ridotti all'Enal per stasera e domani; Stabile: abb. «ridotti» e «giovani» all'Enal — **Parco Ruffini:** «Circo Americano» (16.30-21.15) Enal 50 % alla cassa — Juventus-Shakhter Donetsk e Torino-Napoli: ridotti all'Enal.

Musei e gallerie

BOB BEN (S. Teresa 20/c - 518.947): Arte Tantra e Buddista.
CASSIOPEA: Sculture di C. Sacerdote.
CITTADELLA (Bertola 31): Galvano.
DOCUMENTA (515.304): Piero Bolla, Fotografie di Giuseppe Pino.
GISSI (p. Solferino 2, tel. 534.473): Collettiva internazionale. 10-13; 16-20.
IL QUADRIFOGLIO (c. Re Umberto 10 - telefono 530.618): opere di Christo.
LO SCORPIONE (M. Vittoria 1 - t. 540.885): personale Franco Mian.
MAGIMAWA CENTRO (P. Tommaso 2 - tel. 662.222): Signorelli e Valletti.
MUSEE CHATEAU DE L'EMPERI - SALON - DE - PROVENCE (Francia): Exposition Retrospective de H. M. Camous, 13 novembre - 5 décembre.
NARCISO (p. Carlo Felice 18 - telefono 543.123): Leon Gischia.
NUOVA MELA VERDE (v. des Ambrois 1): espone Piero Cerato.
PIRRA (Bava 4): Paolo Scapparone.
RICERCHE (G. Casalis 12 - tel. 760.301): personale di Sergio Vacchi.
S. GIORS (S. Simone 1): G. Proia.
SANT'AGOSTINO (v. S. Agostino 5): esposizione asta: 300 maestri. Or.: 9-12,30; 16-19 compresi festivi.
TUTTAGRAFICA (p. Carlina): V. Galli.

ASSOCIAZIONE PIEMONTESE GALLERIE ARTE MODERNA

ACCADEMIA: Manlio Sarra.
A.I.C.: Cantatore per Scotellaro.
BERMAN: Pittori dell'800.
CAVOUR - Moncalieri: Collettiva Pittori Piemontesi.
DANTESCA: Eso Peluzzi.
ESKENAZIARTE (v. Massena 19): Grande Collettiva naifs. Occasioni natalizie.
GALLERIA DAVICO (Subalpina 30): Surfanta ieri e i suoi pittori oggi.
L'APPRODO (Bogino 17): De Wet.
LA BUSSOLA (v. Po 9): «Ore...» di Enrico Villani.
LA GIOSTRA - Asti: G. Pietro Maggi.
LA PARISINA (c. Moncalieri 47): personale Enrico Colombotto Rosso.
LA TAVOLOZZA: Roberto Pasteris.
LE IMMAGINI: «Venti per venti». Dieci incisori torinesi.
LINEA - CUNEO: personale di Abacuc.
QUAGLINO: Rodolfo Viola.
VIOTTI: Speciale grafica.

MUSEO NAZIONALE DEL CINEMA (Palazzo Chiablese): alle 16 e 21,15 Omaggio a Marylin Monroe «Come sposare un milionario», di J. Negulesco, con M. Monroe, L. Bacall, W. Powell (St. Uniti 1953). Col. min 95.

Enzo Garinei, comico babbeo nel Feydeau al «Carignano» (dis. di Ghia)